



**CENTRALE UNICA DI COMMITTENZA
MONCALIERI – TROFARELLO – LALOGGIA**

**COMUNE DI LA LOGGIA
Provincia di Torino**

**PROCEDURA APERTA,
ai sensi dell'art. 53, comma 2, lett. a), e art. 55 del D.Lgs. 163/2006 e
s.m.i.**

**Contratti Sotto Soglia Comunitaria: art. 122. Disciplina specifica per i
contratti di lavori pubblici sotto soglia**

**Affidamento dei lavori di
EFFICIENTAMENTO ENERGETICO
Scuola Primaria B. FENOGLIO**

CUP. D92F15000000003 - CIG. 65270281E6 - Codice GARA 6280890

DISCIPLINARE DI GARA

Il presente Disciplinare costituisce parte integrazione al Bando di gara relativamente alla procedura di appalto, ai requisiti e modalità di partecipazione alla gara, alla documentazione da presentare, alle modalità di presentazione e compilazione dell'offerta, e più in generale a tutte le condizioni di carattere generale regolanti la procedura.

1) ENTE APPALTANTE

Comune di La Loggia., – Servizio Lavori Pubblici e Manutenzione
tel n. 011 9627956
fax n. 011 9629903
e-mail: lavoripubblici@comune.laloggia.to.it
PEC: la.loggia@cert.ruparpiemonte.it

2) OGGETTO DELL'APPALTO

La gara, indetta con Determinazione a contrarre n. 381 del 21/12/2015 ha ad oggetto l'affidamento l'esecuzione dei lavori di *"Efficientamento Energetico scuola primaria B. Fenoglio"*, ai sensi dell'art. 53, comma 2, lett. a), e arch. 55 del D. Lgs. 163/2006 e s.m.i.

Codice CUP D92F15000000003

CodiceCIG. 65270281E6 - Codice GARA 6280890

3) IMPORTO A BASE DI GARA

L'Importo complessivo dell'appalto, comprensivo degli oneri per la sicurezza e degli è pari a Euro Cinquecentosettantasettemiladuecentodieci/nove € **577'202,91 iva di legge esclusa**, di cui:

Importo soggetto a ribasso:

- Importo per realizzazione delle opere € **428.521,25**

Importo non soggetto a ribasso:

- Incidenza della manodopera € **139.281,11**

Importo non soggetto a ribasso:

- Oneri di sicurezza D. Lgs. n. 81/2008 e s.m.i. € **9'400,55**

4) CATEGORIE E CLASSIFICHE DELLE OPERE

I lavori di cui si compone l'intervento appartengono alle seguenti categorie generali e specializzate di lavori, con i seguenti importi:

Categoria Prevalente

OG 1 - Edifici civili ed industriali classe III, qualificazione obbligatoria, di
€ **528'881,64** pari al % **91,63%** subappaltabile max 30%

Categoria scorporabile

OG 11 – Impianti tecnologici classe I qualificazione obbligatoria, di
€ **48'321,27** pari al % **8,37%** subappaltabile max 30%

Si specifica che i concorrenti possono beneficiare dell'incremento della classifica di qualificazione nei limiti ed alle condizioni indicate all'art. 61, comma 2, del D.P.R. n. 207/2010 e s.m.i..

Si applicano le disposizioni di cui all'art. 12, comma 9, Legge n. 80/2014.

5) PROCEDURA DI GARA

La gara è disciplinata da quanto disposto dall'art. 53 comma 2 lett. a) del Decreto Legislativo n.163/2006 e s.m.i. e sarà espletata a mezzo di procedura aperta ai sensi dell'art. 55 comma 2 del medesimo decreto.

La gara è effettuata sulla base di un progetto esecutivo, e di un Capitolato d'Appalto con l'indicazione delle prescrizioni, delle condizioni e dei requisiti tecnici inderogabili, redatti dall'Arch. Paolo Chiappero su incarico della Stazione Appaltante e posti a base di gara.

L'offerta ha ad oggetto il prezzo a corpo ed eventuali migliorie tecniche.

6) CRITERIO DI AGGIUDICAZIONE

L'appalto sarà aggiudicato con il criterio dell'**offerta economicamente più vantaggiosa** ai sensi dell'art. 83 del D.Lgs. n. 163/2006 e s.m.i.

L'offerta economicamente più vantaggiosa sarà determinata da una **Commissione giudicatrice**, nominata dalla Stazione Appaltante ai sensi dell'art. 84 del D.Lgs. n. 163/2006 e s.m.i., sulla base dei criteri e sotto-criteri di valutazione e relativi pesi e sottopesi indicati nel presente Disciplinare di gara, mediante il **metodo aggregativo compensatore** di cui all'Allegato G al D.P.R. n. 207/2010 e s.m.i., come richiamato dall'art. 120 del medesimo D.P.R. n. 207/2010 e s.m.i..

7) ANOMALIA DELL'OFFERTA

La Stazione Appaltante valuterà l'eventuale congruità delle offerte ai sensi dell'art. 86, comma 2, del D.Lgs. n. 163/2006 e s.m.i., in contraddittorio con il concorrente sottoposto a verifica, ai sensi degli artt. 87 e 88 del D.Lgs. n. 163/2006 e s.m.i..

La Stazione Appaltante si riserva la facoltà, prevista dall'art. 88, comma 7, del D.Lgs. n. 163/2006 e s.m.i., di procedere contemporaneamente alla verifica di anomalia delle migliori offerte, non oltre la quinta.

8) TIPOLOGIA DEL CONTRATTO

Conformemente a quanto previsto dall'art. 53, comma 4, del D.Lgs. n. 163/2006 e s.m.i., il contratto di cui al presente appalto sarà stipulato "**A CORPO**".

9) TERMINI DI ESECUZIONE DEL CONTRATTO

La Stazione appaltante nel rispetto dei contenuti di cui all'art.11 del D. Lgs 163/2006 e s.m.i., a completamento delle procedure di cui al presente Disciplinare di Gara, provvederà con proprio atto a determinare l'aggiudicazione definitiva al soggetto che avrà presentato l'offerta economicamente più vantaggiosa.

Entro **dieci giorni dall'aggiudicazione definitiva**, il Responsabile del procedimento avvierà le procedure per l'acquisizione dei necessari pareri e per l'approvazione dell'offerta tecnica presentata in sede di gara. In tale fase l'affidatario provvederà, ove necessario, **entro 15 giorni, ad adeguare il progetto esecutivo alle eventuali prescrizioni derivanti dalla propria offerta tecnica**, senza che ciò comporti alcun compenso aggiuntivo a favore dello stesso.

Qualora l'affidatario non adegui il progetto esecutivo entro la data perentoria assegnata dal Responsabile del procedimento, non si procederà alla stipula del contratto e si procederà all'annullamento dell'aggiudicazione definitiva e ad interpellare progressivamente i soggetti che hanno partecipato alla procedura di gara, al fine di procedere ad una nuova aggiudicazione; si provvederà all'interpello a partire dal

soggetto che ha formulato la prima migliore offerta, fino al quinto migliore offerente, escluso l'originario aggiudicatario.

I lavori dovranno essere eseguiti nel termine indicato nell'offerta e comunque non superiore a **120 (centoventi) giorni naturali e consecutivi compresi quelli caratterizzati da condizioni climatiche sfavorevoli**, decorrenti dalla data del verbale di consegna dei lavori, che sarà articolato secondo le fasi di progettazione e di realizzazione delle opere.

In considerazione del fatto che è fatto divieto di effettuare lavorazioni negli ambienti durante l'orario delle lezioni, si invitano i concorrenti a prendere visione dell'orario scolastico <http://www.iclaloggia.gov.it/la-scuola/calendario-scolastico> al fine di pianificare correttamente le fasi e i tempi delle lavorazioni.

10) MODALITÀ DI FINANZIAMENTO

Gli interventi oggetto di affidamento, dal costo totale stimato di € **577'202,91** sono finanziati interamente con fondi propri dell'Amministrazione Comunale di La Loggia

11) ESECUZIONE, CONTABILITÀ E COLLAUDO DEI LAVORI

La contabilità sarà effettuata in conformità a quanto stabilito dal titolo IX – Contabilità dei lavori – artt. 178 e segg. del D.P.R. 207/2010 e s.m.i., tenendo conto che il contratto del presente appalto è stipulato “*a corpo*” il cui importo derivato dall'offerta presentata è **fisso ed invariabile**. Le rate di acconto e saldo saranno corrisposte con le modalità previste all'art. 32 del Capitolato d'Appalto.

12) OPERATORI ECONOMICI AMMESSI E REQUISITI DI PARTECIPAZIONE

Sono ammessi a partecipare alla gara i soggetti di cui all'art. 34, comma 1, del D.Lgs. n. 163/2006 e s.m.i., in possesso dei requisiti prescritti dal Bando di gara e dal presente Disciplinare di Gara.

Con riferimento ai soggetti di cui all'art. 34, comma 1, lettera *e-bis*), del D.Lgs. n. 163/2006, ferma restando l'applicazione delle disposizioni contenute nell'art. 37 del D.Lgs. n. 163/2006, ai fini della partecipazione alla gara e della qualificazione, si seguiranno le indicazioni stabilite nella determinazione dell'Autorità per la vigilanza sui contratti pubblici di lavori, servizi e forniture n. 3 del 23 aprile 2013: “*Partecipazione delle reti di impresa alle procedure di gara per l'aggiudicazione di contratti pubblici ai sensi degli articoli 34 e 37 del D. Lgs. 12 aprile 2006, n. 163 e s.m.i.*”.

Non è ammessa la partecipazione alla gara di concorrenti per i quali sussistano:

1. le cause di esclusione di cui all'art. 38, comma 1, lettere a), b), c), d), e), f), g), h), i), l), m), *m-bis*), *m-ter*) e *m-quater*), del D.Lgs. n. 163/2006 e s.m.i.;
2. l'applicazione di una delle misure di prevenzione della sorveglianza di cui all'art. 6 del D.Lgs. 6 settembre 2011, n. 159 e s.m.i. oppure l'estensione, negli ultimi cinque anni, nei propri confronti, degli effetti di una delle misure stesse irrogate nei confronti di un convivente;
3. sentenze, ancorché non definitive, confermate in sede di appello, relative a reati che precludono la partecipazione alle gare di appalto, ai sensi dell'art. 67, comma 8, del D.Lgs. n. 159/2011 e s.m.i..

Ai sensi dell'art. 37, comma 7, primo periodo, del D.Lgs. n. 163/2006 e s.m.i., è **fatto divieto** ai concorrenti di partecipare alla gara in più di un raggruppamento temporaneo o consorzio ordinario di concorrenti, o partecipare alla gara anche in forma individuale qualora gli stessi abbiano partecipato alla gara medesima in raggruppamento o consorzio ordinario di concorrenti.

E', altresì, **vietato**, ai sensi dell'art. 37, comma 7, secondo periodo, del D.Lgs. n. 163/2006 e s.m.i., ai consorziati indicati per l'esecuzione da un consorzio di cui all'art. 34, comma 1, lettera b), del medesimo D.Lgs. n. 163/2006 e s.m.i. (**consorzi tra società cooperative e consorzi tra imprese artigiane**), di partecipare in qualsiasi altra forma alla medesima gara.

E' infine **vietato**, ai sensi dell'art. 36, comma 5, del D.Lgs. n. 163/2006 e s.m.i., ai consorziati indicati per l'esecuzione da un consorzio di cui all'art. 34, comma 1, lettera c), del medesimo D.Lgs. n. 163/2006 e s.m.i., (**consorzi stabili**), di partecipare in qualsiasi altra forma alla medesima gara, **pena l'esclusione**, di tutti i consorziati indicati e del consorzio.

E' fatto obbligo agli operatori economici che intendono riunirsi o si sono riuniti in raggruppamento di indicare in sede di gara, le quote di partecipazione al raggruppamento, al fine di rendere possibile la verifica dei requisiti percentuali richiesti dall'art. 92 del D.P.R. n. 207/2010 e s.m.i., nonché l'impegno ad eseguire le prestazioni oggetto dell'appalto nella percentuale corrispondente.

In relazione ai requisiti di capacità economico-finanziaria e tecnica, i concorrenti dovranno essere in possesso di **attestazione SOA**, in corso di validità, rilasciata da un organismo regolarmente autorizzato, che documenti la qualificazione per costruzione in categorie e classifiche adeguate ai lavori da assumere.

12.1) Requisiti di Capacità Economico-Finanziaria e Tecnica:

I concorrenti devono essere in possesso di idonea attestazione, rilasciata da società organismo di attestazione (SOA) regolarmente autorizzata, in corso di validità, che documenti la qualificazione nelle categorie e per le classifiche adeguate ai lavori da assumere, ai sensi dell'art. 61 del D.P.R. n. 207/2010 e s.m.i..

I concorrenti possono beneficiare dell'incremento della classifica di qualificazione nei limiti ed alle condizioni indicate all'art. 61, comma 2, del D.P.R. n. 207/2010 e s.m.i.. Si applicano le disposizioni di cui all'art. 12, comma 9, Legge n. 80/2014.

Per i raggruppamenti temporanei ed i consorzi ordinari di concorrenti di cui all'art. 34, comma 1, lettere d) ed e), del D.Lgs. n. 163/2006 e s.m.i., di tipo orizzontale, i requisiti di capacità economico-finanziaria e tecnica di cui al presente paragrafo 12.1 devono essere posseduti dalla mandataria o da una impresa consorziata nella misura minima del 40%; la restante percentuale deve essere posseduta cumulativamente dalle mandanti o dalle altre imprese consorziate, ciascuna nella misura minima del 10% dell'importo dei lavori. L'impresa mandataria in ogni caso dovrà possedere i requisiti in misura maggioritaria.

Per i raggruppamenti temporanei ed i consorzi ordinari di concorrenti di cui all'art. 34, comma 1, lettere d) ed e), del D.Lgs. n. 163/2006 e s.m.i., di tipo verticale, i requisiti di capacità economico-finanziaria e tecnica di cui al presente paragrafo 12.1 devono essere posseduti dalla capogruppo nella categoria prevalente; nella categoria scorporata la mandante deve possedere i requisiti previsti per l'importo dei lavori della categoria, nella misura indicata per l'impresa singola.

Le lavorazioni riconducibili alla categoria prevalente e/o alle categorie scorporabili possono essere assunte da un raggruppamento di tipo orizzontale, costituendo un raggruppamento di tipo misto.

Per i consorzi di cui all'art. 34, comma 1, lettere b) e c), del D.Lgs. n. 163/2006 e s.m.i., i requisiti di capacità economico-finanziaria e tecnica di cui al presente paragrafo 12.1 devono essere posseduti dal consorzio.

Ai fini della partecipazione alla gara, i concorrenti dovranno essere altresì in possesso della certificazione del sistema di qualità aziendale della serie europea UNI EN ISO 9000, in corso di validità, rilasciata dai soggetti accreditati.

E' previsto il principio dell'assorbimento ai sensi dell'art. 79 comma 16 del D.P.R.n°207/2010. (OG11).

12.2.) Modalità di verifica dei Requisiti di Partecipazione

La Stazione Appaltante procederà ad effettuare la verifica dei requisiti di carattere generale nonché di carattere economico-finanziario, ai sensi dell'art. 6-bis del D.Lgs. n.163/2006 e s.m.i., attraverso l'utilizzo del sistema AVCpass, reso disponibile dall'Autorità per la vigilanza sui contratti pubblici di lavori, servizi e forniture con la delibera attuativa n. 111 del 20 dicembre 2012, fatto salvo quanto previsto dal comma 3 del citato art. 6-bis.

Pertanto, tutti gli operatori economici interessati a partecipare alla procedura devono, obbligatoriamente, registrarsi al sistema AVCpass, accedendo all'apposito link sul portale della predetta Autorità (servizi ad accesso riservato- avcpass), secondo le istruzioni ivi contenute, nonché acquisire il "PASSOE" di cui all'art. 2, comma 3.2, della succitata delibera, da PRESENTARE e produrre in sede di partecipazione alla gara, secondo quanto meglio indicato al successivo paragrafo 18, lettera B.

13) ACQUISIZIONE DOCUMENTI PROGETTUALI E RICOGNIZIONE LUOGHI

13. 1) Documentazione di gara

La documentazione di gara è costituita da:

- Bando di gara;
- Disciplinare di gara e relativi allegati;
- Schema di contratto;
- Progetto esecutivo;
- Capitolato d'Appalto e relativi allegati.
- Elenco prezzi unitari

Tutta la documentazione è liberamente visionabile, previo appuntamento telefonico al numero 011 - 9627956 presso Comune di La Loggia , Ufficio Lavori Pubblici, Via Bistolfi 47, 10040, piano secondo, nel seguente orario Lunedì 9:30 – 12:00 e giovedì 14:30 – 16:00.

Il soggetto incaricato dal concorrente di prendere visione della documentazione di gara dovrà presentarsi munito di apposita delega firmata dal titolare o dal legale rappresentante del soggetto interessato a prendere parte alla procedura.

Sul sito di Comune di La Loggia all'indirizzo www.comune.laloggia.to.it saranno pubblicati i seguenti documenti:

- Bando di gara;
- Disciplinare di gara e relativi allegati;
- Schema di contratto;
- Progetto esecutivo;
- Capitolato d'Appalto e relativi allegati.
- Elenco prezzi unitari

13.2) Ricognizione dei luoghi

Sono ammessi a partecipare alla presente gara i soli concorrenti che abbiano effettuato una ricognizione dei luoghi, congiunta con la Stazione Appaltante, sulle aree e sugli immobili interessati dai lavori oggetto dell'intervento, al fine di prendere visione e conoscere la natura dei luoghi e le condizioni in cui dovranno essere svolte le attività

oggetto di gara, le misure di sicurezza da applicare, nonché ogni altra circostanza, generale e particolare, che possa avere influenza sull'esecuzione delle attività stesse e sulla determinazione dei prezzi.

Il sopralluogo dovrà essere effettuato dal legale rappresentante ovvero da un soggetto appositamente delegato da quest'ultimo, dipendente del concorrente. In caso di procuratore/delegato, il partecipante al sopralluogo deve, in quella sede, consegnare all'incaricato della Stazione Appaltante documentazione (quale copia della procura speciale ovvero atto di delega) attestante il possesso dei necessari poteri. Alla delega deve essere allegata copia fotostatica del documento di identità del delegante, in corso di validità.

In riferimento al sopralluogo, si precisa che:

a) il sopralluogo da parte dei singoli concorrenti potrà essere effettuato, a decorrere dalla data di pubblicazione del Bando, nei giorni feriali, **previa richiesta scritta** da inoltrare all'ufficio tecnico di Ufficio Lavori Pubblici, Via Bistolfi 47, a mezzo fax al numero 011 - 9629903 o via mail al seguente indirizzo di posta elettronica: lavoripubblici@comune.laloggia.to.it **entro 55 giorni naturali e consecutivi dalla data di pubblicazione del Bando di gara**. Nella menzionata richiesta, il concorrente dovrà indicare un recapito telefonico ed il numero di fax e l'indirizzo di posta elettronica al quale intende ricevere la convocazione per il sopralluogo da parte della Stazione Appaltante;

b) sulla base delle richieste pervenute, la Stazione Appaltante stilerà un calendario dei sopralluoghi e comunicherà a ciascun concorrente la data, l'ora ed il luogo del relativo sopralluogo.

Si precisa che:

- in caso di A.T.I. o consorzio ordinario di concorrenti costituiti e costituendi il sopralluogo può essere effettuato anche dal solo soggetto incaricato dalla impresa mandataria;
- in caso di consorzi di cui all'art. 34, comma 1, lettere b) e c), del D.Lgs. n. 163/2006, il sopralluogo deve essere effettuato a cura del consorzio oppure dell'operatore economico consorziato indicato come esecutore dei lavori.

Delle attività espletate in occasione di ciascun sopralluogo, sarà redatto apposito documento di attestazione, che sarà sottoscritto, per la parte di rispettiva competenza, dalla Stazione Appaltante e dal singolo concorrente (nella persona del legale rappresentante o del soggetto all'uopo delegato da quest'ultimo) al termine del medesimo sopralluogo (di seguito "*Attestato di presa visione dei luoghi*").

L'Attestato di presa visione dei luoghi dovrà essere inserito dal concorrente nella Busta "A - Documentazione Amministrativa".

La mancata effettuazione del sopralluogo sarà causa di esclusione dalla procedura.

14) TERMINI E MODALITA' DI PRESENTAZIONE DELLE OFFERTE

Le offerte dovranno pervenire, **pena la non ammissione alla gara**, in plico chiuso, **sigillato con ceralacca o nastro adesivo inamovibile e controfirmato sui lembi di chiusura**, entro e non oltre il termine perentorio delle:

ore 12:15 del giorno VENERDI' 26 FEBBRAIO 2016

Oltre tale termine non sarà ritenuta valida alcuna altra offerta anche se sostitutiva o aggiuntiva rispetto ad altra offerta precedentemente inviata.

La consegna del plico potrà essere effettuata mediante servizio postale, a mezzo raccomandata con avviso di ricevimento, ovvero mediante agenzia di recapito autorizzata oppure mediante consegna a mano diretta o a mezzo di terze persone, esclusivamente presso:

Ufficio Segreteria e Affari Generali, Palazzo comunale - 1° Piano - Via Bistolfi 47, La Loggia, tel. 011 – 9627265, in tutti i giorni feriali escluso il sabato, nel seguente orario: 8:45 – 12:15. Il martedì e giovedì anche dalle 15:15 alla 17:15

Il recapito del plico è ad esclusivo rischio del mittente.

Non fa fede la data di spedizione riportata nel timbro postale o di consegna in luogo diverso da quello sopra indicato.

Faranno fede la data e l'ora apposte sul plico dall'addetto alla ricezione del Comune di La Loggia.

Sul plico chiuso con le modalità di cui sopra dovrà essere apposto **IL NOMINATIVO DEL MITTENTE** (intestazione, ragione sociale, indirizzo, numero di telefono e fax, indirizzo mail, indirizzo di posta elettronica certificata) e la seguente dicitura: **“Procedura APERTA per l'affidamento dell'esecuzione dei lavori di EFFICIENTAMENTO ENERGETICO DELLA SCUOLA PRIMARIA B. FENOGLIO - CUP D92F1500000003 – CIG 65270281E6 (gara 6280890)”**.

Non si darà corso all'apertura di plichi pervenuti privi di dicitura.

Si precisa che nel caso di concorrenti con idoneità plurisoggettiva (A.T.I., consorzi ordinari, costituiti o costituendi) vanno riportati sul plico i nominativi, gli indirizzi ed i codici fiscali dei singoli membri.

Tutte le dichiarazioni sostitutive richieste ai fini della partecipazione alla presente procedura di gara:

1. devono essere rilasciate ai sensi degli artt. 46 e 47 del D.P.R. n. 445/2000, in carta semplice, con la sottoscrizione del dichiarante (rappresentante legale del concorrente o altro soggetto dotato del potere di impegnare contrattualmente il candidato stesso; in quest'ultimo caso va prodotta la documentazione attestante i necessari poteri di firma); a tale fine le dichiarazioni devono essere corredate dalla copia fotostatica di un documento di identità del dichiarante, in corso di validità; per ciascun dichiarante è sufficiente una sola copia del documento di identità anche in presenza di più dichiarazioni su più fogli distinti;
2. potranno essere sottoscritte anche da procuratori dei legali rappresentati ed in tal caso va allegata copia conforme all'originale della relativa procura;
3. devono essere rese e sottoscritte dai concorrenti, in qualsiasi forma di partecipazione, singoli, raggruppati, consorziati, ancorché appartenenti alle eventuali imprese ausiliarie, ognuno per quanto di propria competenza.

Le dichiarazioni ed i documenti possono essere oggetto di richieste di chiarimenti da parte della Stazione Appaltante con i limiti e alle condizioni di cui all'art. 46 del D.Lgs. n. 163/2006 e s.m.i.. Il mancato, inesatto o tardivo adempimento alla richiesta della Stazione Appaltante, formulata ai sensi dell'art. 46, comma 1, del D.Lgs. n. 163/2006 e s.m.i., di completare o fornire chiarimenti in ordine al contenuto dei documenti e delle dichiarazioni presentati, costituisce **causa di esclusione**.

15) COMUNICAZIONI

Tutte le comunicazioni e tutti gli scambi di informazioni tra Stazione Appaltante e operatori economici si intendono validamente ed efficacemente effettuati qualora eseguiti al domicilio eletto, all'indirizzo di posta elettronica certificata o al numero di fax indicati dai concorrenti, il cui utilizzo sia stato espressamente autorizzato dal candidato ai sensi dell'art. 79, comma 5- bis, del D.Lgs. n. 163/2006 e s.m.i..

Ai sensi dell'art. 79, comma 5- bis, del D.Lgs. n. 163/2006 e s.m.i. e dell'art. 6 del D. Lgs. 7 marzo 2005, n. 82, in caso di indicazione di indirizzo di posta elettronica certificata le comunicazioni verranno effettuate in via esclusiva o principale attraverso la posta elettronica certificata. Eventuali modifiche dell'indirizzo di posta elettronica

certificata o del numero di fax o problemi temporanei nell'utilizzo di tali forme di comunicazione, dovranno essere tempestivamente segnalate alla Ufficio Lavori Pubblici del Comune di Loggia con raccomandata A/R o per mezzo di posta elettronica certificata all'indirizzo la.loggia@cert.ruparpiemonte.it; diversamente, la Stazione Appaltante declina ogni responsabilità per il tardivo o mancato recapito delle comunicazioni. In caso di A.T.I. o consorzi ordinari, anche se non ancora costituiti formalmente, la comunicazione recapitata al mandatario capogruppo si intende validamente resa a tutti gli operatori economici raggruppati o consorziati. In caso di avvalimento la comunicazione recapitata all'offerente si intende validamente resa a tutti gli operatori economici ausiliari.

16) CONTENUTO DEL PLICO

Il Plico, **a pena di esclusione**, deve contenere:

(1) una **BUSTA A** chiusa e sigillata, contenente la Documentazione Amministrativa, recante la dicitura "**A - Documentazione Amministrativa**";

(2) una **BUSTA B** chiusa e sigillata, contenente l'Offerta Tecnica, recante la dicitura "**B - Offerta Tecnica**".

(3) una **BUSTA C** chiusa e sigillata, contenente l'Offerta Economica, recante la dicitura "**C - Offerta Economica**".

Il plico e tali buste dovranno essere chiusi, sigillati sul lembo naturale di chiusura, con ceralacca o con striscia di carta incollata o nastro adesivo, o con equivalenti strumenti idonei a attestare l'autenticità della chiusura originaria proveniente dal mittente, nonché a garantire l'integrità e la non manomissione del plico e delle buste, e controfirmati sui lembi dal legale rappresentante.

Tale prescrizione è prevista **a pena di esclusione** per il plico e per le buste "B" e "C", mentre qualora la documentazione amministrativa, pur se non inserita nella busta "A", si trovi comunque all'interno del plico (**NON** nelle buste "B" e "C"), ciò non determinerà l'esclusione del concorrente dalla gara.

Si precisa che la mancata separazione dell'offerta economica dall'offerta tecnica, ovvero l'inserimento nella busta "B - Offerta Tecnica" di elementi, dati o informazioni dai quali si possano evincere, in via diretta o indiretta, elementi di natura quantitativa propri della Busta "C - Offerta Economica e Temporale" costituirà **causa di esclusione**. **Il contenuto cartaceo di ogni singola busta dovrà essere scansionato e riprodotto anche su supporto informatico (CD) in formato PDF, il quale andrà inserito all'interno di ciascuna busta.**

17) BUSTA "A - DOCUMENTAZIONE AMMINISTRATIVA"

Nella Busta "A - Documentazione Amministrativa" devono essere contenuti seguenti documenti:

A. DOMANDA DI PARTECIPAZIONE: conforme al fac-simile di cui all'**Allegato A** al presente Disciplinare e debitamente compilata, contenente la richiesta di partecipare alla procedura, nonché le ulteriori informazioni richieste, sottoscritta, **a pena di esclusione**, nell'ultima pagina dal legale rappresentante avente i necessari poteri per impegnare l'impresa nella presente procedura o da un suo procuratore (in tal caso va allegata la relativa procura in originale o in copia conforme all'originale).

Alla domanda deve essere allegata, **a pena di esclusione**, copia fotostatica di un documento di identità in corso di validità del/dei sottoscrittore/i.

In caso di partecipazione in forma associata

Nel caso di A.T.I. o consorzi ordinari di concorrenti già costituiti, la Domanda di partecipazione deve essere resa e sottoscritta dal legale rappresentante dell'impresa mandataria avente i necessari poteri per impegnare l'impresa nella presente procedura.

Nel caso di A.T.I. o consorzi ordinari di concorrenti costituendi, la Domanda di partecipazione deve essere resa e sottoscritta dal legale rappresentante di ciascuna impresa raggruppanda o consorzianda, avente i necessari poteri per impegnare l'impresa nella presente procedura e deve:

- 1) indicare a quale impresa, in caso di aggiudicazione, sarà conferito mandato speciale con rappresentanza;
- 2) contenere l'impegno, in caso di aggiudicazione, ad uniformarsi alla disciplina prevista dall'art. 37 del D.Lgs. n. 163/2006 e s.m.i.;
- 3) indicare la quota dei lavori assunti, la quale dovrà corrispondere alla quota di partecipazione al R.T.I./consorzio.

Nel caso di consorzi di cui all'art. 34, comma 1, lettere b) e c), del D.Lgs. n. 163/2006 e s.m.i., la Domanda di partecipazione deve essere resa e sottoscritta dal legale rappresentante del consorzio, avente i necessari poteri per impegnare il concorrente nella presente procedura, e deve indicare se e quali sono le imprese consorziate per le quali il consorzio concorre. A queste ultime è fatto divieto di partecipare, in qualsiasi altra forma, alla medesima gara; **in caso di violazione sono esclusi dalla gara sia il consorzio sia il consorziato**; in caso di inosservanza di tale divieto si applica l'art. 353 del codice penale.

È vietata la partecipazione a più di un consorzio stabile.

In caso di aggiudicazione, i soggetti incaricati dell'esecuzione dei lavori non potranno essere diversi da quelli indicati.

B. "PASSOE": di cui all'art. 2, comma 3.2, della delibera n. 111 del 20 dicembre 2012 della ex-Autorità per la vigilanza sui contratti pubblici di lavori, servizi e forniture.

C. ISCRIZIONE REGISTRO CCIAA: dichiarazione sostitutiva resa ai sensi del D.P.R. n. 445/2000 e s.m.i. che riporti i dati contenuti nel certificato camerale, indicando, in particolare: il registro delle imprese della Camera di Commercio/Commissione provinciale per l'artigianato presso il quale l'operatore economico sia iscritto, la/le attività, il numero di iscrizione, la durata della ditta ovvero la data di termine della stessa, la forma giuridica, le generalità, cittadinanza, data di nascita e luogo di residenza del titolare e dei direttori tecnici se ditta individuale, dei soci e dei direttori tecnici se società in nome collettivo, dei soci accomandatari e dei direttori tecnici se società in accomandita semplice, degli amministratori muniti dei poteri di rappresentanza e dei direttori tecnici per i consorzi, società cooperative e società di capitale; nonché i poteri dei firmatari dell'offerta e delle dichiarazioni di cui al presente Disciplinare di gara (**Allegato B punto 1**).

D. DICHIARAZIONE AI SENSI DELL'ART 38, COMMA 1-BIS, DEL D.LGS. N. 163/06 E S.M.I.: dichiarazione in merito alla eventuale sottoposizione a sequestro o confisca, ai sensi dell'art. 12 sexies del D.L. 8 giugno 1992, n. 306, convertito, con modificazioni, dalla L. 7 agosto 1992, n. 356, o del D.Lgs. n. 159/2011 e s.m.i. (**Allegato B punto 2**).

E. DATI AI FINI DELLA RICHIESTA DURC: dichiarazione dell'organico medio annuo corredata dagli estremi delle posizioni presso l'Istituto nazionale della previdenza sociale (INPS), l'Istituto nazionale assicurazione infortuni sul lavoro (INAIL) e le casse edili, nonché una dichiarazione relativa al contratto collettivo nazionale applicato ai lavoratori dipendenti (**Allegato B punti 3 e 4**).

F. DICHIARAZIONI CIRCA I REQUISITI DI ORDINE GENERALE

1. dichiarazione sostitutiva resa ai sensi del D.P.R. n. 445/2000 o più dichiarazioni, ai sensi di quanto previsto successivamente, ovvero, per i concorrenti non residenti in Italia, dichiarazione idonea equivalente, secondo la legislazione dello stato di appartenenza, con la quale il legale rappresentante o titolare del concorrente, o suo procuratore, assumendosene la piena responsabilità, dichiara di non trovarsi in nessuna delle condizioni di esclusione dalla partecipazione alle gare di lavori pubblici e di stipula dei relativi contratti previsti dall'art. 38, comma 1, lettere a), b), c), d), e), f), g) h), i), l), m), m-bis), m-ter) e m-quater), del D.Lgs. n. 163/2006 e s.m.i. in conformità al fac-simile di cui all'Allegato B (**Allegato B punto 5**).

Nel caso di consorzio stabile, qualora lo stesso dichiarati di partecipare per conto proprio, solo il consorzio stabile deve possedere e dichiarare i requisiti di ordine generale previsti dall'art. 38 del D.Lgs. n. 163/2006 e s.m.i.;

2. dichiarazione sostitutiva resa ai sensi del D.P.R. n. 445/2000 e s.m.i., attestante che nei propri confronti non sono state applicate le misure di prevenzione della sorveglianza di cui all'art. 6 del D.Lgs. n. 159/2011 e s.m.i. e che, negli ultimi cinque anni, non sono stati estesi gli effetti tali misure irrogate nei confronti di un proprio convivente (**Allegato B punto 1**);

Si precisa che le dichiarazioni di cui all'art 38, comma 1, lettere b), c) e m-ter), del D.Lgs. n. 163/2006 e s.m.i. e quella di cui al precedente punto 2), se non rese dal sottoscrittore delle dichiarazioni di cui sopra per quanto a sua conoscenza, dovranno essere rese utilizzando l'**Allegato C** dai seguenti soggetti:

- per le ditte individuali: dal titolare, dai direttori tecnici;
- per le società in nome collettivo: da tutti i soci, dai direttori tecnici;
- per le società in accomandita semplice: dai soci accomandatari, dai direttori tecnici;
- per gli altri tipi di società: da tutti gli amministratori muniti di poteri di rappresentanza e dai direttori tecnici e dal socio unico persona fisica ovvero dal socio di maggioranza in caso di società con meno di quattro soci;

Ai sensi dell'art. 38, comma 2-bis del decreto legislativo n. 163/2006 e s.m.i., come introdotto dall'art. 39 del D.L. 24 giugno 2014, n. 90, la mancanza, l'incompletezza e ogni altra irregolarità essenziale delle dichiarazioni sostitutive di cui al comma 2 dell'art. 38 codice dei contratti obbliga il concorrente al pagamento di una sanzione pecuniaria, stabilita nel 2 per mille del valore della gara, in favore della Comune di La Loggia, il cui pagamento è garantito dal versamento della cauzione provvisoria.

In tal caso la Stazione Appaltante assegnerà al concorrente un termine di **10 giorni naturali e consecutivi** perché siano rese, integrate o regolarizzate le dichiarazioni necessarie indicandone il contenuto ed i soggetti che le devono rendere. Nel caso di inutile decorso del termine precedentemente indicato il concorrente **verrà escluso dalla gara**.

Secondo quanto previsto dal comma 1-ter dall'art. 46 D. Lgs. n. 163/2006 e s.m.i., le disposizioni di cui articolo 38, comma 2-bis, si applicano a ogni ipotesi di mancanza, incompletezza o irregolarità degli elementi e delle dichiarazioni, anche di soggetti terzi, che devono essere prodotte dai concorrenti in base alla legge, al bando o al disciplinare di gara.

G. DICHIARAZIONI A DIVERSO TITOLO: dichiarazione con la quale il legale rappresentante o suo procuratore, assumendosene la piena responsabilità (**Allegato B punto 8**):

- dichiara di accettare, senza condizione o riserva alcuna – avendone perfetta e particolareggiata conoscenza – tutte le norme e disposizioni contenute nel progetto esecutivo e nei suoi elaborati, nel Bando di gara, nel Disciplinare di gara e relativi allegati, nello Schema di contratto, nel Capitolato d'Appalto e relativi allegati, nelle risposte alle richieste di chiarimento e, più in generale, in tutta la documentazione di gara;
- di aver preso esatta cognizione della natura dell'appalto e di tutte le circostanze generali e particolari che possono influire sulla sua esecuzione;
- attesta di essersi recato sul posto dove debbono eseguirsi i lavori, di avere esaminato tutti gli elaborati progettuali, di aver preso conoscenza delle condizioni locali, della viabilità e della viabilità di accesso, di aver verificato le capacità e le disponibilità, compatibili con i tempi di esecuzione previsti, delle cave eventualmente necessarie e delle discariche autorizzate, nonché di tutte le circostanze generali e particolari suscettibili di influire sulla determinazione dei prezzi, sulle condizioni contrattuali e sull'esecuzione dei lavori e di aver giudicato i lavori stessi realizzabili, gli elaborati progettuali adeguati ed i prezzi nel loro complesso remunerativi e tali da consentire il ribasso offerto;
- attesta di avere nel complesso preso conoscenza di tutte le circostanze generali, particolari e locali, nessuna esclusa ed eccettuata, che possono avere influito o influire sia sulla esecuzione dei lavori, sia sulla determinazione della propria offerta e di giudicare, pertanto, remunerativa l'offerta economica presentata;
- attesta di aver effettuato una verifica della disponibilità della mano d'opera necessaria per l'esecuzione dei lavori nonché della disponibilità di attrezzature adeguate all'entità e alla tipologia e categoria dei lavori in appalto;
- attesta di avere effettuato uno studio approfondito del progetto comprensivo degli allegati, di ritenerlo adeguato e realizzabile per il prezzo corrispondente all'offerta presentata;
- dichiara di aver tenuto conto nell'offerta degli oneri conseguenti l'adempimento degli obblighi relativi alle disposizioni in materia di utilizzo dei residui e smaltimento dei rifiuti, di sicurezza, di assicurazione, di condizioni di lavoro e di previdenza ed assistenza in vigore nel luogo dove devono essere eseguiti i lavori nonché di tutti gli oneri a carico dell'appaltatore previsti dal Capitolato d'Appalto e relativi allegati– e da tutti gli elaborati progettuali;
- dichiara di avere tenuto conto, nella formulazione dell'offerta, degli obblighi e degli oneri nel loro effettivo valore derivanti dall'osservanza delle norme in vigore inerenti la tutela della salute e sicurezza dei lavoratori ai sensi del D.Lgs. n. 81/2008 e s.m.i. e di rispettare ed applicare presso la propria azienda la normativa vigente in materia di tutela della sicurezza di cui al D.Lgs. n. 81/2008 e s.m.i. e di in particolare di aver nominato il medico competente (**indicando il nominativo**) e di aver provveduto alla nomina del responsabile del servizio di protezione e prevenzione (**indicando il nominativo**) e di aver provveduto all'informazione e formazione dei lavoratori in materia di igiene e sicurezza del lavoro e di aver provveduto a fornire ai lavoratori dipendenti i dispositivi individuali di sicurezza previsti dalle esigenze del lavoro;
- attesta di avere tenuto conto, nel formulare la propria offerta, di eventuali maggiorazioni per lievitazione dei prezzi che dovessero intervenire durante l'esecuzione dei lavori, rinunciando fin d'ora a qualsiasi azione o eccezione in merito fatto salvo quanto previsto dall'art. 133 del D.Lgs. n. 163/2006 e s.m.i.;

- indica quali lavorazioni appartenenti alla categoria prevalente nonché appartenenti alle categorie diverse dalla prevalente intende, ai sensi dell'art. 118 del D.Lgs. n. 163/2006 e s.m.i. e 170 del D.P.R. n. 207/2010 e s.m.i., eventualmente subappaltare o concedere a cottimo oppure deve subappaltare o concedere a cottimo per mancanza delle specifiche qualificazioni;

- dichiara di essere consapevole che non potrà subappaltare lavori se non quelli dichiarati al precedente punto e che richieste di subappalto diverse ed ulteriori non saranno autorizzate dalla Stazione Appaltante;

- dichiara l'elezione del domicilio ai fini dell'appalto, la PEC ove potranno essere inviate comunicazioni (anche ai sensi dell'art. 79 del D.Lgs. n. 163/2006 e s.m.i. o richieste di integrazioni e chiarimenti, anche ai fini del controllo sui requisiti previsto dagli artt. 46 e 48 del D.Lgs. n. 163/2006 e s.m.i.) e l'eventuale autorizzazione all'invio delle comunicazioni solo tramite PEC;

- dichiara di essere informato, ai sensi e per gli effetti di cui all'art. 13 del D.Lgs. n. 196/2003, che i dati personali raccolti saranno trattati, anche con strumenti informatici, esclusivamente nell'ambito del procedimento per il quale la presente dichiarazione viene resa.

In caso di partecipazione in forma associata

Nel caso di A.T.I. e di consorzi ordinari, costituiti o costituendi, le dichiarazioni di cui ai precedenti punti C), D), E), F) e G) devono essere rese e sottoscritte dal legale rappresentante di ciascuna impresa componente il A.T.I. o il consorzio, avente i necessari poteri per impegnare l'impresa nella presente procedura.

Nel caso di consorzi ex art. 34, comma 1, lettere b) e c), del D.Lgs. n. 163/2006 e s.m.i., le dichiarazioni di cui ai precedenti punti C), D), E), F) e G) devono essere rese e sottoscritte dal legale rappresentante del consorzio, avente i necessari poteri per impegnare il concorrente nella presente procedura, e dal legale rappresentante di ciascuna delle imprese consorziate indicate quali esecutrici.

H. DOCUMENTAZIONE INERENTE IL POSSESSO DEI REQUISITI SPECIALI

Documentazione inerente il possesso dei requisiti di capacità economico-finanziaria e tecnica:

1. Attestazione di qualificazione in originale (o fotocopia sottoscritta dal legale rappresentante e accompagnata da copia del documento di identità dello stesso) o, nel caso di concorrenti costituiti da imprese associate o da associarsi, più attestazioni, in corso di validità, (o fotocopie sottoscritte dai legali rappresentanti e accompagnate da copie dei documenti di identità degli stessi), rilasciata/e da società di attestazione (SOA) regolarmente autorizzata, che documenti il possesso della qualificazione per prestazioni di costruzione in categorie e classifiche adeguate ai lavori da assumere nel rispetto e secondo quanto stabilito dagli artt. 61, 90 e 92 del D.P.R. n. 207/2010 e s.m.i.; nonché certificazione del sistema di qualità aziendale della serie europea UNI EN ISO 9000, in corso di validità, rilasciata dal soggetti accreditati;

oppure

dichiarazione/i sostitutiva/e resa/e ai sensi del D.P.R. n. 445/2000 attestante il possesso di attestazione di qualificazione per prestazioni di costruzione, in corso di validità, rilasciata/e da società di attestazione (SOA) regolarmente autorizzata, per le categorie e classifiche adeguate ai lavori da assumere, di cui si forniscono i seguenti dati identificativi:

- i) identità della SOA che ha rilasciato l'attestazione di qualificazione;
- ii) data di rilascio dell'attestazione di qualificazione e relativa scadenza;

- iii) tipologia di attestazione, categorie di qualificazione e relative classifiche di importo; nonché di certificazione del sistema di qualità aziendale della serie europea UNI EN ISO 9000, in corso di validità, rilasciata dal soggetti accreditati
(Allegato B punto 6)

Si precisa che in caso di falsa dichiarazione e/o di falsa documentazione SOA è prevista l'esclusione dalla procedura di gara e dagli affidamenti di subappalto ai sensi dell'art. 40, comma 9 quater, del D.Lgs. n. 163/2006 e s.m.i..

2. dichiarazione sostitutiva ai sensi dell'art. 47 del D.P.R. n. 445/2000 del legale rappresentante del concorrente, sottoscritta con le modalità previste per la presentazione della Domanda di partecipazione, relativa al fatto che nel caso di varianti al progetto esecutivo derivati dalla propria offerta tecnica, questa verrà affidata a professionista abilitato a proprio onere e carico (Allegato A).

I. ATTO COSTITUTIVO IN CASO DI PARTECIPAZIONE IN FORMA ASSOCIATA: in caso di associazione o consorzio già costituito, mandato collettivo irrevocabile con rappresentanza conferito all'impresa mandataria ovvero atto costitutivo del consorzio, in originale o in copia autenticata nelle forme previste dagli artt. 18 e 19 del D.P.R. n. 445/2000.

J. DELIBERA CONSORZIO STABILE: copia della delibera dell'organo deliberativo con cui sia stato disposto di operare esclusivamente in modo congiunto per un periodo di tempo non inferiore a 5 anni.

K. CAUZIONE PROVVISORIA: ai sensi dell'art. 75 del D.Lgs. n. 163/2006 e s.m.i., di importo pari al 2% dell'importo complessivo dell'appalto di cui al paragrafo 3 del presente Disciplinare e, quindi, pari a **€ 11'544,06** con validità per almeno 180 (centottanta) giorni dalla data di presentazione dell'offerta, corredata, altresì, dall'impegno del garante a rinnovare, su richiesta della Stazione Appaltante, la garanzia per ulteriori 90 (novanta) giorni, nel caso in cui al momento della sua scadenza non sia ancora intervenuta l'aggiudicazione definitiva.

La mancata presentazione del documento comprovante la costituzione della cauzione provvisoria costituirà motivo di esclusione dalla presente gara.

Resta ferma la riduzione del 50% del predetto importo per gli operatori economici ai quali è stata rilasciata, da organismi accreditati ai sensi delle norme europee della serie UNI CEI EN 45000 e UNI CEI EN ISO/IEC 17000, la certificazione del sistema di qualità conforme alle norme europee della serie europea UNI CEI ISO 9000.

Per fruire di tale beneficio il concorrente dovrà inserire nella Busta "A" la suddetta certificazione, ovvero idonea dichiarazione resa dal concorrente ai sensi degli artt. 46 e 47 del D.P.R. n. 445/2000 attestante il possesso della certificazione medesima.

Si precisa, inoltre, che:

(i) in caso di partecipazione in A.T.I. orizzontale, così come definito dall'art. 37, comma 2, del D.Lgs. n.163/2006 e s.m.i., nonché in caso di partecipazione di A.T.I. di tipo misto e/o consorzio ordinario, il concorrente può godere del beneficio della riduzione della garanzia solo nel caso in cui tutte le imprese che costituiscono il

raggruppamento siano in possesso della predetta certificazione, attestata da ciascuna impresa secondo le modalità sopra previste;

(ii) in caso di partecipazione in A.T.I. verticale, così come definito dall'art 37, comma 2, del D.Lgs. n. 163/2006 e s.m.i., il concorrente potrà godere del beneficio della riduzione della garanzia laddove tutte le imprese che costituiscono il raggruppamento siano in possesso della predetta certificazione, attestata da ciascuna impresa secondo le modalità sopra previste. Nel caso in cui solo alcune tra le imprese che costituiscono il raggruppamento verticale siano in possesso della predetta certificazione, il raggruppamento stesso può beneficiare di detta riduzione in ragione della parte delle prestazioni contrattuali che ciascuna impresa raggruppata e/o raggruppanda in possesso della certificazione assume nella ripartizione dell'oggetto contrattuale all'interno del A.T.I, così come indicata dal concorrente nella Domanda di partecipazione.

La cauzione provvisoria può essere costituita mediante fideiussione bancaria o assicurativa o rilasciata dagli intermediari finanziari iscritti nell'elenco speciale di cui all'art. 106 del D.Lgs. 1° settembre 1993, n. 385, che svolgono in via esclusiva o prevalente attività di rilascio di garanzie e che sono sottoposti a revisione contabile da parte di una società di revisione iscritta nell'albo previsto dall'art. 161 del D.Lgs. 24 febbraio 1998, n. 58, avente ad oggetto: **“cauzione provvisoria: “lavori di Efficientamento Energetico della scuola primaria B. Fenoglio”**

La garanzia in oggetto dovrà risultare conforme allo Schema Tipo 1.1. del D.M. 123/04, integrato come segue:

(i) la rinuncia espressa al beneficio della preventiva escussione del debitore principale;

(ii) la rinuncia espressa all'eccezione di cui all'art. 1957, comma 2, del codice civile;

(iii) la sua operatività entro 15 (quindici) giorni su semplice richiesta scritta del Comune di La Loggia

Il deposito cauzionale provvisorio dovrà espressamente garantire anche il pagamento, a favore della Stazione Appaltante, dell'importo di € 1'154,40, quale sanzione pecuniaria di cui all'art. 38, comma 2-bis, del D. Lgs. n. 163/2006, introdotto dal D.L. 24 giugno 2014 n. 90, stabilita nella misura del due per mille del valore della gara.

In caso di riduzione del deposito cauzionale provvisorio per applicazione della sanzione pecuniaria, è fatto obbligo al concorrente di provvedere all'immediato reintegro dell'importo garantito.

A tale fine, il testo della cauzione dovrà risultare integrato con la seguente precisazione: “In caso di escussione della sanzione pecuniaria, la somma garantita è automaticamente reintegrata fino alla concorrenza dell'importo del deposito cauzionale provvisorio stabilito nel bando di gara”.

In caso di partecipazione in forma associata

In caso di fideiussione, questa dovrà essere prodotta:

- in caso di A.T.I. costituito, dalla impresa mandataria con indicazione che il soggetto garantito è il raggruppamento;
- in caso di A.T.I. costituendo, da una delle imprese raggruppande con indicazione che i soggetti garantiti sono tutte le imprese raggruppande;
- in caso di Consorzio di cui alle lettere b), c) ed e) dell'art. 34 del D.Lgs. n. 163/2006 e s.m.i., dal Consorzio medesimo;
- in caso di Consorzio costituendo, da una delle imprese consorziande con indicazione che i soggetti garantiti sono tutte le imprese che intendono costituirsi in consorzio;

La cauzione provvisoria dovrà essere corredata dall'**impegno di un fideiussore** (istituto bancario o assicurativo o intermediario finanziario iscritti nell'elenco speciale di cui all'art. 106 del D.Lgs. n. 385/1993 che svolgono in via esclusiva o prevalente attività di rilascio di garanzie e che sono sottoposti a revisione contabile da parte di una società di revisione iscritta nell'albo previsto dall'art. 161 del D.Lgs. n. 58/1998) a rilasciare la garanzia per l'esecuzione di cui all'art. 113 del D.Lgs. n. 163/2006 e s.m.i., qualora il concorrente risultasse aggiudicatario.

Dette dichiarazioni di impegno potranno risultare:

(i) nel testo del medesimo certificato di polizza bancaria/assicurativa che sarà consegnato ai sensi della lettera K) del presente Disciplinare;

ovvero

(ii) da atto di impegno separato, reso dal fideiussore ed inserito nella Busta "A – Documentazione Amministrativa".

Ai sensi dell'art. 75, comma 6, del D.Lgs. n. 163/2006 e s.m.i., la cauzione provvisoria verrà svincolata all'aggiudicatario automaticamente al momento della sottoscrizione del Contratto.

L. CONTRIBUTO AUTORITÀ NAZIONALE ANTICORRUZIONE – (già AUTORITÀ VIGILANZA SUI CONTRATTI PUBBLICI): documentazione comprovante l'avvenuto versamento del contributo di:

€ 70,00 - Codice Identificativo Gara CIG. 65270281E6 - Codice GARA 6280890 effettuato a favore dell'Autorità Nazionale Anticorruzione (già Autorità Vigilanza sui Contratti Pubblici) secondo le modalità, nella misura indicata ed in conformità alle istruzioni riportate sul sito www.autoritalavoripubblici.it.

Il pagamento dovrà avvenire secondo le seguenti modalità:

- *on-line* mediante carta di credito dei circuiti Visa, MasterCard, Diners, American Express. A riprova dell'avvenuto pagamento, l'utente otterrà la ricevuta di pagamento (da stampare e allegare all'offerta) all'indirizzo di posta elettronica indicato in sede di iscrizione. La ricevuta resterà disponibile accedendo alla lista dei "pagamenti effettuati" sul Servizio Riscossione Contributi;

- in contanti, muniti del modello di pagamento rilasciato dal Servizio Riscossione Contributi, presso tutti i punti vendita della rete dei tabaccai lottisti abilitati al pagamento di bollette e bollettini.

All'indirizzo <https://www.lottomaticaitalia.it/servizi/homepage.html> è disponibile la funzione "Ricerca punti vendita", per cercare il punto vendita più vicino. L'operatore economico deve verificare l'esattezza del proprio codice fiscale e del CIG della procedura alla quale intende partecipare riportati sullo scontrino rilasciato dal punto vendita e allegarlo, in originale, all'offerta.

Si ribadisce che a comprova dell'avvenuto pagamento, gli operatori economici dovranno allegare all'offerta copia della ricevuta di pagamento on-line trasmessa via posta elettronica dall'Autorità nell'ipotesi di pagamento mediante carta di credito oppure l'originale dello scontrino rilasciato nell'ipotesi di pagamento in uno dei punti vendita abilitati Lottomatica.

In caso di partecipazione in forma associata

In caso di riunione temporanea di imprese costituite o ancora da costituirsi e di consorzio ordinario ancora da costituirsi il versamento dovrà essere effettuato dal capogruppo o dal soggetto che sarà il futuro capogruppo.

In caso di consorzi il versamento dovrà essere effettuato dal consorzio stesso.

M. ATTESTAZIONE PRESA VISIONE LUOGHI: Attestazione di presa visione dei luoghi, rilasciata dalla Stazione Appaltante.

N. CODICE DI COMPORTAMENTO: Ai sensi del combinato disposto dell'art. 2, comma 3, del D.P.R. n. 62/2013 "Regolamento recante codice di comportamento dei dipendenti pubblici, a norma dell'articolo 54 del Decreto Legislativo 30 marzo 2001, n. 165" e dell'art. 2 del Codice di comportamento del Comune di La Loggia, adottato con deliberazione della Giunta Comunale n. 143/2013, l'appaltatore e, per suo tramite, i suoi dipendenti e/o collaboratori a qualsiasi titolo si impegnano, pena la risoluzione del contratto, al rispetto degli obblighi di condotta previsti dai sopracitati codici, per quanto compatibili, codici che le parti dichiarano di ben conoscere e che si intendono facenti parte integrante del contratto anche se non materialmente allegati.

O. ARTICOLO 19 – PATTO D'INTEGRITA': L'Appaltatore, in fase di gara, ha provveduto alla sottoscrizione della dichiarazione di accettazione del "Patto di integrità" per appalti di servizi, forniture e lavori, adottato con deliberazione della Giunta Comunale n. 84 del 09/09/2014 in attuazione all'art. 1, comma 17, della Legge n. 190/2012.

P. DOCUMENTAZIONE IN CASO DI AVVILIMENTO:

Prescrizioni particolari inerenti l'istituto dell'avvalimento: nel caso in cui le imprese in possesso dei requisiti generali di cui all'art. 38 del D.Lgs. n. 163/2006 e s.m.i. risultino carenti dei requisiti di capacità economico-finanziaria e tecnica richiesti dal Bando, e intendano partecipare alla gara utilizzando l'istituto dell'avvalimento, potranno soddisfare tale loro esigenza presentando, nel rispetto delle prescrizioni del D.P.R. n. 445/2000, la dichiarazione di avvalimento (**Allegato B punto 8**) e la documentazione prevista dall'art. 49, comma 2, lettere da a) a g), del D.Lgs. n. 163/2006 e s.m.i. e rispettando scrupolosamente le prescrizioni di cui ai commi successivi del medesimo articolo, come meglio specificato nel successivo paragrafo 18.

Le dichiarazioni di cui ai punti C), D), E), F), G) e H) possono essere rese in un'unica dichiarazione utilizzando il facsimile di cui all'Allegato B al presente Disciplinare,.

Si precisa che le dichiarazioni di cui all'art 38, comma 1, lett. b), c) ed m-ter), del D.Lgs. n. 163/2006 e s.m.i., se non rese dal sottoscrittore delle dichiarazioni di cui sopra per quanto a sua conoscenza, dovranno essere rese utilizzando il facsimile di cui all'Allegato C al presente Disciplinare.

Le dichiarazioni possono essere sottoscritte anche da procuratori dei legali rappresentanti ed in tal caso va trasmessa la relativa procura.

Tutte le dichiarazioni devono essere corredate di copia fotostatica di un documento di identità del sottoscrittore, in corso di validità.

18) AVVALIMENTO

Ai sensi dell'art. 49 del D.lgs. 163/2006 e s.m.i., i concorrenti singoli o consorziati ovvero raggruppati, possono soddisfare la richiesta relativa al possesso dei requisiti di carattere economico, finanziario, tecnico, organizzativo ovvero di attestazione SOA, avvalendosi dei requisiti o dell'attestazione SOA di altro soggetto.

A tal fine i concorrenti dovranno produrre:

- Dichiarazione del titolare o del legale rappresentante o del procuratore dell'impresa concorrente, attestante l'avvalimento dei requisiti necessari per la partecipazione alla gara, con specifica indicazione dei requisiti stessi e dell'impresa ausiliaria;

- Dichiarazione del titolare o del legale rappresentante o del procuratore dell'impresa ausiliaria attestante il possesso da parte di quest'ultima dei requisiti generali di cui all'art. 38 del D. Lgs. n. 163/2006 s.m.i., nonché il possesso dei requisiti tecnici e delle risorse oggetto di avvalimento (Allegato E);

- dichiarazione in forma semplice con la quale il titolare (in caso di impresa individuale), ciascun socio (in caso di società in nome collettivo), ciascun socio accomandatario (in caso di società in accomandita semplice), ciascun amministratore munito di poteri di rappresentanza legale (in caso di società di capitali, cooperative e consorzi), nonché gli institori, i procuratori e i direttori tecnici del soggetto ausiliario non versano nelle cause di esclusione di cui all'art 38, comma 1, lett. b), c), m-bis ed m-ter), del D.Lgs. n. 163/2006 e s.m.i. (Allegato C);

- dichiarazione del titolare o del legale rappresentante o del procuratore dell'Impresa ausiliaria con cui quest'ultima si obbliga verso il concorrente e verso la Stazione Appaltante a mettere a disposizione per tutta la durata dell'appalto le risorse necessarie di cui è carente il concorrente;

- dichiarazione del titolare o del legale rappresentante o del procuratore dell'Impresa ausiliaria con cui quest'ultima attesta che non partecipa alla gara in proprio o associata o consorziata ai sensi dell'art. 34 del D. Lgs. 163/2006 e s.m.i.;

- originale o copia autentica del contratto con cui l'impresa ausiliaria si obbliga nei confronti del concorrente a fornire i requisiti e a mettere a disposizione le risorse necessarie per tutta la durata dell'appalto. Il contratto di cui all'art. 49, comma 2, lettera f), del Decreto Legislativo n.163/2006 e s.m.i.deve riportare in modo compiuto, esplicito ed esauriente:

a) oggetto: le risorse e i mezzi prestati in modo determinato e specifico;

b) durata;

c) ogni altro elemento utile ai fini dell'avvalimento

In caso di avvalimento nei confronti di un'impresa che appartiene al medesimo gruppo, in luogo del contratto, l'impresa concorrente può presentare una dichiarazione sostitutiva attestante il legame giuridico ed economico esistente nel gruppo dal quale discendono i medesimi obblighi previsti dal comma 5 dell'art. 49 del D.Lgs. n. 163/2006 e s.m.i..

Nel caso di dichiarazioni mendaci, la Stazione Appaltante **escluderà il concorrente** e escuterà la garanzia, trasmettendo inoltre gli atti all'Autorità per le sanzioni di cui all'articolo 6, comma 11, del D.lgs. 163/2006 e s.m.i..

Non è consentito, **a pena di esclusione**, che della stessa impresa ausiliaria si avvalga più di un concorrente, e che partecipino sia l'impresa ausiliaria che quella che si avvale dei requisiti.

19) BUSTA B – OFFERTA TECNICA

Il concorrente dovrà redigere la propria offerta tecnica, ivi incluso ogni atto ed elaborato di cui essa si compone in modo chiaro e leggibile, secondo le modalità prescritte dal presente Disciplinare.

Tutta la documentazione redatta dal concorrente dovrà essere prodotta in originale, sviluppata ed esplicitata in modo tale da non comportare incertezze ed interpretazioni sulla volontà negoziale.

L'offerta tecnica, inoltre, dovrà essere riferita ai singoli elementi di valutazione qualitativa dell'offerta, pertinenti alla natura, all'oggetto e alle caratteristiche del contratto, al fine della attribuzione dei punteggi secondo quanto riportato al successivo paragrafo 22 del presente Disciplinare.

Premesso quanto sopra, il concorrente dovrà inserire nella Busta “**B - Offerta Tecnica**” le relazioni attinenti le proposte migliorative previste nel bando e che ritiene di attuare. N.B. Il numero delle relazioni (da nessuna a tutte) e quali inserire sono a libera scelta del concorrente.

I). Relazione tecnica della proposta migliorativa presentata in merito all’ottimizzazione degli aspetti dell’organizzazione del cantiere, che illustri, qualora proposta, in modo preciso ed esauriente, le metodologie organizzative e le fasi di attività realizzative elaborate dal concorrente per garantire la migliore cantierizzazione ed il massimo livello di sicurezza. La relazione dovrà descrivere la metodologia utilizzata per la scelta di tale soluzione in sede di redazione del futuro Piano Operativo di Sicurezza

La relazione dovrà attestare, con opportuni rinvii a elaborati grafici, relazioni descrittive, capitoli descrittivi e prestazionali integrative il Piano di Sicurezza e coordinamento (ALL.07), la cantierizzazione previste nel progetto esecutivo con particolare evidenza in merito al cronoprogramma.

Al fine di poter meglio sviluppare il programma dei lavori si invitano i concorrenti a prendere visione del calendario scolastico pubblicato alla pagina web <http://www.iclaloggia.gov.it/la-scuola/calendario-scolastico>

La relazione tecnica della proposta migliorativa presentata in merito all’ottimizzazione degli aspetti dell’organizzazione del cantiere dovrà essere costituita da schede in formato A4 in numero massimo di 40 (quaranta) facciate, numero comprensivo anche di eventuali allegati, numerate, con corpo carattere equivalente ad “Arial 11” ed un numero di righe non superiore a 40 (quaranta) per scheda, margini superiori e inferiori di 2,3 cm e margini sinistro e destro di 1,8 cm.

Sono ammessi inserti di tabelle, grafici, disegni, fotografie, ecc., su schede in formato A4 o A3 ripiegato (ogni scheda A3 è considerata alla stregua di una scheda A4).

II). Una Relazione tecnica della proposta migliorativa presentata in merito al miglioramento delle prestazioni energetiche dei serramenti, che illustri, qualora proposta, in modo preciso ed esauriente, il sistema dei serramenti proposti in alternativa ai quelli previsti nel progetto esecutivo.

La relazione dovrà attestare, con opportuni rinvii a elaborati grafici, relazioni descrittive, capitoli descrittivi e prestazionali il beneficio in termini di trasmittanza dei singoli componenti costituenti il serramento ed il beneficio complessivo sull’edificio.

La relazione tecnica della proposta migliorativa presentata in merito al miglioramento dei serramenti dovrà essere costituita da schede in formato A4 in numero massimo di 40 (quaranta) facciate, numero comprensivo anche di eventuali allegati, numerate, con corpo carattere equivalente ad “Arial 11” ed un numero di righe non superiore a 40 (quaranta) per scheda, margini superiori e inferiori di 2,3 cm e margini sinistro e destro di 1,8 cm.

Sono ammessi inserti di tabelle, grafici, disegni, fotografie, ecc., su schede in formato A4 o A3 ripiegato (ogni scheda A3 è considerata alla stregua di una scheda A4).

III). Una Relazione tecnica della proposta migliorativa presentata in merito all’estensione del sistema di ventilazione meccanico, che illustri, qualora proposta, in modo preciso ed esauriente, l’ampliamento dell’impianto di ventilazione meccanica ad ambienti non ventilati nel progetto esecutivo.

La relazione dovrà attestare, con opportuni rinvii a elaborati grafici, relazioni descrittive, capitoli descrittivi e prestazionali i maggiori volumi d’aria trattati e i reagenti ambienti aggiunti nel rispetto dell’efficienza del recuperatore di calore previsto nel progetto esecutivo

La relazione tecnica della proposta migliorativa presentata in merito al miglioramento dell'impianto di ventilazione meccanica dovrà essere costituita da schede in formato A4 in numero massimo di 40 (quaranta) facciate, numero comprensivo anche di eventuali allegati, numerate, con corpo carattere equivalente ad "Arial 11" ed un numero di righe non superiore a 40 (quaranta) per scheda, margini superiori e inferiori di 2,3 cm e margini sinistro e destro di 1,8 cm.

Sono ammessi inserti di tabelle, grafici, disegni, fotografie, ecc., su schede in formato A4 o A3 ripiegato (ogni scheda A3 è considerata alla stregua di una scheda A4).

IV). Una Relazione tecnica della proposta migliorativa presentata in al ripristino della pavimentazione in autobloccanti del cortile interno, che illustri, qualora proposta, in modo preciso ed esauriente, i lavori di ripristino del cortile interno.. La relazione dovrà attestare, con opportuni rinvii a elaborati grafici, relazioni descrittive, capitoli descrittivi e prestazionali i materiali proposti, le tecniche realizzative, ed i risultati termici attesi.

La relazione tecnica della proposta migliorativa presentata in merito realizzazione di un sistema automatico di controllo dell'illuminazione dovrà essere costituita da schede in formato A4 in numero massimo di 40 (quaranta) facciate, numero comprensivo anche di eventuali allegati, numerate, con corpo carattere equivalente ad "Arial 11" ed un numero di righe non superiore a 40 (quaranta) per scheda, margini superiori e inferiori di 2,3 cm e margini sinistro e destro di 1,8 cm.

Sono ammessi inserti di tabelle, grafici, disegni, fotografie, ecc., su schede in formato A4 o A3 ripiegato (ogni scheda A3 è considerata alla stregua di una scheda A4).

V). Una Relazione tecnica della proposta migliorativa presentata in merito al restauro di due scale elicoidali esistenti all'esterno dell'edificio, che illustri, qualora proposta, in modo preciso ed esauriente, i lavori di restauro delle struttura in cemento armato a delle due scale esterne elicoidali. Le parti a vista dovranno essere ripristinate in ogni sua parte danneggiata in modo da riportala all'originaria conformazione.. La relazione dovrà attestare, con opportuni rinvii a elaborati grafici, relazioni descrittive, capitoli descrittivi e prestazionali i materiali proposti, le tecniche realizzative, ed i risultati termici attesi.

La relazione tecnica della proposta migliorativa presentata in merito realizzazione di un sistema automatico di controllo dell'illuminazione dovrà essere costituita da schede in formato A4 in numero massimo di 40 (quaranta) facciate, numero comprensivo anche di eventuali allegati, numerate, con corpo carattere equivalente ad "Arial 11" ed un numero di righe non superiore a 40 (quaranta) per scheda, margini superiori e inferiori di 2,3 cm e margini sinistro e destro di 1,8 cm.

Sono ammessi inserti di tabelle, grafici, disegni, fotografie, ecc., su schede in formato A4 o A3 ripiegato (ogni scheda A3 è considerata alla stregua di una scheda A4).

Si precisa che qualora i concorrenti presentino soluzioni migliorative non corrispondente alla normativa vigente nelle rispettive materie anche ai fini dell'ottenimento dei pareri di cui all'art. 9, non verranno ammessi al prosieguo della gara.

La presenza nella documentazione contenuta nella Busta "B – Offerta Tecnica" di qualsivoglia indicazione (diretta o indiretta) relativa al contenuto dell'Offerta Economica costituisce causa di esclusione dalla gara.

Le relazioni, i documenti e tutti gli elaborati di cui si compone l'offerta tecnica devono essere sottoscritti dal legale rappresentante del concorrente o da un suo

procuratore (in tal caso va allegata la relativa procura) ed eventualmente da un professionista abilitato che attesti i risultati termici attesi.

Nel caso di A.T.I. o consorzi ordinari di concorrenti, l'Offerta Tecnica dovrà essere firmata, dal legale rappresentante dell'impresa mandataria, in caso di A.T.I. o consorzi costituiti; (ii) dal legale rappresentante di tutte le imprese raggruppande o consorziande in caso di A.T.I. o consorzi costituendi.

Il concorrente, qualora ne ricorra la fattispecie, in sede di offerta tecnica dovrà motivare e comprovare con apposita dichiarazione, anche allegando la documentazione inerente, quali parti di detta offerta costituiscano segreti tecnici o commerciali ai sensi dell'art. 13 comma 5 lettera a) del D.lgs. 163/2006 e s.m.i.. In carenza di detta segnalazione esse saranno integralmente accessibili ai terzi.

Le informazioni rese, qualora adeguatamente motivate e comprovate, saranno sottratte dal diritto di accesso esercitabile da soggetti terzi.

In ogni caso, ai sensi del comma 6 dell'art. 13 del D. Lgs. 163/2006, il diritto di accesso su queste informazioni è comunque consentito al concorrente che lo chieda in vista della difesa in giudizio dei propri interessi in relazione alla procedura di affidamento del contratto nell'ambito della quale viene formulata la richiesta di accesso.

20) BUSTA C - OFFERTA ECONOMICA

La Busta "C – Offerta Economica" deve contenere i seguenti documenti:

1) **pena l'esclusione**, dichiarazione resa mediante il "**Modulo offerta economica**" di cui all'allegato D al presente Disciplinare, redatto in competente bollo (€ 16,00) ed in lingua italiana, contenente:

1. l'indicazione del ribasso percentuale, espresso in cifre e in lettere, sull'importo dei lavori posto a base di gara, al netto degli oneri per la sicurezza pari ad € 9'400,55 e del conseguente prezzo offerto per l'esecuzione dei lavori, espresso in cifre e in lettere, anch'esso al netto degli oneri per la sicurezza, che non dovrà essere pari o superiore all'importo posto a base di gara; si precisa che l'importo degli oneri per la sicurezza pari a € 9'400,55 non potrà essere modificati in sede di gara con lo sviluppo del dell'Offerta tecnica.

Si precisa che:

- il ribasso è espresso fino alla terza cifra decimale; deve inoltre essere espresso in cifre ed in lettere. Nel caso in cui fossero indicati più decimali, la Stazione Appaltante procederà automaticamente al troncamento, prendendo in considerazione solo le prime 3 (tre) cifre dopo la virgola

- in caso di discordanza tra gli elementi dell'offerta (sconto percentuale offerto, prezzo offerto, espressi in cifre e in lettere) prevale il ribasso percentuale espresso in lettere;

- la dichiarazione di offerta, dovrà contenere, tra l'altro l'impegno a tenere ferma l'offerta per un periodo non inferiore a 270 giorni dal termine ultimo per la presentazione della stessa;

- il foglio dell'offerta è sottoscritto dal legale rappresentante del concorrente o da altro soggetto avente i medesimi poteri, come risultante dalla documentazione presentata.

- non sono ammesse offerte pari o in aumento rispetto all'importo complessivo a base d'asta. Non saranno altresì ammesse offerte indeterminate, parziali, plurime, condizionate, incomplete.

2. l'indicazione dell'importo complessivo delle misure di adempimento delle disposizioni in materia di salute e sicurezza da sostenere per l'esecuzione delle

prestazioni oggetto di affidamento (artt. 86, comma 3 bis, e 87, comma 4, del D.Lgs. n.163/06 e s.m.i.).

2) elenco prezzi unitari, con relative analisi qualora necessarie

Tutti i documenti di cui ai precedenti numeri da 1) a 2) costituenti l'Offerta Economica devono essere sottoscritti, **pena l'esclusione**, dal legale rappresentante del concorrente o da un suo procuratore (con allegata in questo caso la relativa procura in originale o copia conforme).

Nel caso di A.T.I. o consorzi ordinari di concorrenti, i documenti di cui ai precedenti numeri da 1) a 4) costituenti l'Offerta Economica dovranno essere firmati:

(i) dal legale rappresentante dell'impresa mandataria, in caso di A.T.I. o consorzi costituiti;

(ii) dal legale rappresentante di tutte le imprese raggruppande o consorziate in caso di A.T.I. o consorzi costituendi.

Si precisa che tutti i documenti costituenti l'Offerta Economica non possono presentare correzioni che non siano confermate e sottoscritte dal firmatario dell'Offerta Economica medesima.

21) SVOLGIMENTO DELLA GARA E AGGIUDICAZIONE

Le operazioni di gara saranno condotte, per quanto di propria competenza e come indicato nel prosieguo, dai soggetti di seguito indicati:

- **Seggio di gara:** presieduto dal Responsabile del Procedimento con l'assistenza di due testimoni;

- **Commissione giudicatrice:** nominata dalla Stazione Appaltante ai sensi dell'art. 84 del D. Lgs. 163/06 e s.m.i..

Le sedute pubbliche si terranno nella sede del Palazzo Comunale del Comune di La Loggia, in via Bistolfi 47, Sala Consiglio secondo il seguente ordine:

1) nella prima seduta pubblica, che si terrà nella data comunicata con congruo anticipo **tramite avviso pubblicato sul sito istituzionale del Comune di La Loggia**, il Seggio di gara procederà:

- alla verifica della tempestività della ricezione dei plichi pervenuti e della loro integrità e regolarità formale;

- all'apertura dei plichi medesimi, alla verifica della presenza e dell'integrità delle Buste "A", "B" e "C";

- all'apertura delle **Buste "A – Documentazione Amministrativa"** di tutte le offerte ed alla verifica della completezza e regolarità della documentazione ivi contenuta, alla luce delle prescrizioni previste dal Bando di gara e dal presente Disciplinare di gara; in caso di irregolarità formali, non compromettenti la "*par condicio*" fra i concorrenti, la Stazione Appaltante si riserva il diritto di procedere ai sensi dell'art. 46, comma 1, del D.Lgs. n. 163/2006, a richiedere – a mezzo di opportuna comunicazione scritta, anche solo a mezzo fax (al numero indicato da ciascun concorrente) - di completare e/o fornire chiarimenti in ordine a documenti e dichiarazioni presentati.

- al sorteggio di un numero di concorrenti non inferiore al 10% delle offerte presentate, arrotondato all'unità superiore, da sottoporre al controllo sul possesso dei requisiti di capacità economico-finanziaria e tecnica, ai sensi dell'art. 48, comma 1, del D. Lgs. n. 163/2006 e s.m.i..

In base alla complessità della documentazione amministrativa presentata il Seggio di gara potrà fissare una o più sedute riservate al fine di verificare la completezza e regolarità della documentazione contenuta nelle Buste "A – Documentazione

Amministrativa”, alla luce delle prescrizioni previste dal Bando di gara e dal presente Disciplinare di gara. In tal caso, verrà convocata una successiva seduta pubblica in cui verrà data notizia dell’esito di dette verifiche e si procederà al sorteggio di cui all’art. 48, comma 1, del D. Lgs. n. 163/2006 e s.m.i..

Alla prima seduta del Seggio di gara, nonché alle successive sedute aperte al pubblico potranno partecipare i legali rappresentanti delle imprese interessate oppure persone munite di specifica delega, loro conferita dai suddetti legali rappresentanti.

Ai sensi di quanto stabilito dall’art. 48, comma 1, del D.Lgs. n. 163/2006 e s.m.i., a seguito del sorteggio la Stazione Appaltante chiederà al/i concorrente/i così selezionato/i di comprovare – entro 10 giorni dalla richiesta – il possesso dei requisiti di capacità economico-finanziaria e tecnica richiesti nel Bando di gara ed ai precedenti paragrafi 12.1 e 12.2 del presente Disciplinare di gara, producendo la documentazione di cui al successivo paragrafo 25.

Qualora tale prova non sia fornita nel termine assegnato, o non confermi le dichiarazioni contenute nella Domanda di partecipazione e nelle dichiarazioni ad essa allegate con riferimento ai requisiti richiesti per la partecipazione e, comunque, non comprovi il possesso di questi ultimi, si procederà all’esclusione del concorrente nonché all’adozione dei provvedimenti di cui all’art. 48, comma 1, del D.Lgs. n. 163/2006 e s.m.i..

2) Nella seconda seduta pubblica, cui i concorrenti saranno invitati con **comunicazione sul sito del Comune di La Loggia**, il Seggio di gara, procederà all’apertura delle Buste “B” verificando, la completezza formale e l’integrità del loro contenuto rispetto a quanto previsto dal Disciplinare.

3) In una o più apposite sedute riservate, la Commissione giudicatrice procederà:

- alla valutazione delle offerte contenute nelle Buste “B – Offerta Tecnica”.
- all’attribuzione del punteggio tecnico di ciascun concorrente derivante dall’applicazione dei criteri di valutazione di cui al successivo paragrafo 22.

4) Terminato l’esame delle Offerte Tecniche, sarà fissata un’apposita riunione della Commissione giudicatrice aperta al pubblico, cui i concorrenti saranno invitati con **comunicazione trasmessa a mezzo fax**, per procedere alla comunicazione dei punteggi tecnici attribuiti alle diverse offerte.

5) In contestuale o successiva seduta pubblica, cui i concorrenti saranno invitati con **comunicazione sul sito del Comune di La Loggia**, il Seggio di gara procederà:

(i) all’apertura delle Buste “C – Offerta Economica e Temporale” ed alla lettura dei valori offerti;

(ii) all’esame e verifica delle Offerte Economiche e Temporalì presentate e all’attribuzione del punteggio relativo all’Offerta Economica e Temporale;

(iii) alla somma di tutti i punteggi relativi alle valutazioni di natura qualitativa e di natura quantitativa attribuiti alle diverse offerte, attribuendo il punteggio complessivo a ciascuna offerta;

(iv) alla formulazione della graduatoria provvisoria di merito.

Ai fini dell’elaborazione della graduatoria provvisoria, nel caso di parità di punteggio complessivo, sarà reputata migliore la posizione del concorrente che abbia conseguito il miglior punteggio tecnico; nel caso di ulteriore parità, si provvederà in tale seduta a richiedere, in forma scritta, il miglioramento dell’offerta economica. A tale fine si richiede la presenza dei legali rappresentanti delle imprese interessate ovvero di soggetti muniti di idonei poteri. In caso di una nuova parità sarà ritenuta migliore la posizione del concorrente individuato mediante sorteggio pubblico, al quale si provvederà in seduta stante o in altra successiva seduta, la cui data e la cui ora verranno comunicate ai concorrenti con congruo anticipo.

Nel caso in cui risultassero offerte anomale la Stazione appaltante procederà alla verifica dell'anomalia ai sensi degli artt. 86, 87, 88 del D. Lgs n. 163/2006 e s.m.i.

Le giustificazioni dovranno essere trasmesse entro il termine di 15 (quindici) giorni dal ricevimento della relativa richiesta.

La Stazione Appaltante si riserva la facoltà, prevista dall'art. 88, comma 7, del D. Lgs. n. 163/2006 e s.m.i., di procedere contemporaneamente alla verifica di anomalia delle migliori offerte, non oltre la quinta.

Sulla base delle risultanze delle operazioni di gara verrà formulata una graduatoria provvisoria di merito ordinando la classifica dei concorrenti ammessi in ragione della migliore offerta complessiva.

Intervenuta l'aggiudicazione provvisoria, ai fini della formazione della graduatoria finale e, quindi, ai fini dell'aggiudicazione definitiva, si procederà ai sensi e per gli effetti dell'art. 48, comma 2, del D.Lgs. n. 163/2006 e s.m.i., a richiedere all'aggiudicatario provvisorio, nonché eventualmente al concorrente che segue nella graduatoria provvisoria – se non già compresi fra i concorrenti sorteggiati ai sensi dell'art. 48, comma 1, del predetto Decreto – di comprovare entro il termine di 10 giorni dalla relativa richiesta – che a tal fine sarà anticipata a mezzo telefax – il possesso dei requisiti di capacità economico-finanziaria ed i requisiti di capacità tecnica, di cui ai precedenti paragrafi 12.1 e 12.2, richiesti e dichiarati nella Domanda di partecipazione e nelle dichiarazioni ad essa allegate, producendo la documentazione di cui al successivo paragrafo 25.

Qualora la predetta documentazione non venga fornita ovvero qualora il possesso dei requisiti non risulti confermato dalla documentazione prodotta a comprova, si procederà all'esclusione dalla gara del concorrente, fermo quanto ulteriormente previsto dall'art. 48 del D.Lgs. n. 163/2006 e s.m.i..

Sulla base delle risultanze delle operazioni di gara e dopo il controllo del possesso dei requisiti prescritti, la Stazione Appaltante provvederà all'aggiudicazione definitiva, procedendo a darne comunicazione ai sensi dell'art. 79, comma 5, lettera b-ter), del D.Lgs. n. 163/2006 e s.m.i..

L'aggiudicazione definitiva non equivale ad accettazione dell'offerta.

Ai sensi dell'articolo 168 del DPR 207/10 e s.m.i., la stipulazione del contratto avverrà successivamente all'acquisizione dei pareri necessari e all'approvazione, da parte della stazione appaltante, delle varianti presentate come offerta in sede di gara, fermo restando che esso non potrà comunque essere stipulato prima di 35 giorni dall'invio dell'ultima delle comunicazioni del provvedimento di aggiudicazione definitiva, che sarà anche pubblicato sul sito internet del [Comune di La Loggia](#) ai sensi dell'art. 10 bis della L. 7 agosto 1990 n. 241.

22) MODALITÀ PER L'AGGIUDICAZIONE

L'appalto sarà aggiudicato, ai sensi dell'art. 83 del D.Lgs. n. 163/2006 e s.m.i., secondo il criterio dell'offerta economicamente più vantaggiosa, valutata da apposita Commissione giudicatrice nominata ai sensi dell'art. 84 del richiamato D.Lgs. n. 163/2006 e s.m.i..

L'offerta economicamente più vantaggiosa sarà determinata in base al metodo aggregativo-compensatore di cui all'allegato G del D.P.R. n. 207/2010 e s.m.i., come richiamato dall'art. 120 del medesimo D.P.R. n. 207/2010 e s.m.i., attraverso l'applicazione della seguente formula:

$$C(a) = \sum n [W_i * V(a) i]$$

dove:

C(a) = indice di valutazione dell'offerta (a);

n = numero totale dei requisiti

Wi = peso o punteggio attribuito al requisito (i);

I coefficienti per la valutazione V(a) verranno così determinati:

a) per quanto riguarda gli elementi di valutazione di natura qualitativa, come sotto individuati, attraverso la trasformazione in coefficienti variabili tra zero ed uno della somma dei valori attribuiti dai singoli commissari mediante il seguente metodo di cui all'allegato G punto 5) del D.P.R. n. 207/2010 e s.m.i..

V(a) = 0 in caso di mancanza di offerta tecnica od insufficiente rispetto ai requisiti prestazionali richiesti (criteri o sottocriteri)

V(a) = 1 in caso di offerta tecnica conforme alle prescrizione tecniche previste nei criteri o sottocriteri tecnici

b) per quanto riguarda gli elementi di valutazione di natura quantitativa, come sotto individuati, attraverso interpolazione lineare tra il coefficiente pari ad uno, attribuito al valore dell'elemento offerto più conveniente per la Stazione Appaltante, e coefficiente pari a zero, attribuito a quello posto a base di gara;

c) i coefficienti determinati secondo quanto sopra specificato saranno arrotondati alla terza cifra decimale dopo la virgola per approssimazione.

Il punteggio massimo attribuito dalla Commissione giudicatrice è pari a punti 100 e sarà assegnato sulla base dei seguenti criteri:

1) Valutazione qualitativa offerta tecnica (max punti 65)

Con riferimento alla “*Valutazione qualitativa*”, le offerte saranno valutate sulla base dei sotto indicati criteri:

Il concorrente dovrà redigere le offerte migliorative sulla base delle indicazioni seguenti.

La Commissione valuterà le proposte migliorative premiando, la completezza della relazione migliorativa, la rispondenza alle esigenze ed alle indicazioni progettuali del Progetto Esecutivo posto a base di gara, nonché il grado di definizione e di approfondimento degli elaborati grafici e descrittivi con particolare riguardo alla parte di efficienza energetica

I). Proposta migliorativa presentata in merito all'ottimizzazione degli aspetti dell'organizzazione del cantiere.

(il punteggio sarà variabile da 0 a 5)

La proposta dell'offerente potrà riguardare le fasi di attività realizzative e di cantierizzazione previste nel Piano di Sicurezza e Coordinamento (ALL.07) per garantire la migliore cantierizzazione e il massimo livello di sicurezza.

La Commissione privilegerà la soluzione progettuale che proponga una cantierizzazione e una suddivisione in fasi delle attività realizzative che permetta l'esecuzione anche in presenza di utenti della scuola (palestra e teatro) e quindi un più breve tempo di realizzazione dei lavori, nonché il massimo livello di sicurezza in fase esecutiva.

Al fine di poter meglio sviluppare il programma dei lavori si inviatono i concorrenti a prendere visione del calendario scolastico pubblicato alla pagina web <http://www.iclaloggia.gov.it/la-scuola/calendario-scolastico>

<i>a.1) nessuna riduzione</i>	<i>0 punti</i>
<i>a.2) Riduzione tempo esecuzione di almeno 10 gg.</i>	<i>2 punti</i>
<i>a.3) Riduzione tempo esecuzione tra gli 11 gg. e 15 gg.</i>	<i>3 punti</i>
<i>a.4) Riduzione tempo esecuzione tra i 16 gg. e 20 gg.</i>	<i>4 punti</i>

a.5) *Riduzione tempo esecuzione oltre 20 gg.*

5 punti

II). Proposta migliorativa presentata in merito al miglioramento delle prestazioni energetiche dei serramenti

(il punteggio sarà variabile da 0 a 20)

La proposta migliorativa potrà riguardare il miglioramento delle prestazioni energetiche dei componenti dei serramenti fermo restando che saranno con telai in alluminio a taglio termico color argento

(sub-criterio b.1) Trasmittanza del telaio

(il punteggio sarà variabile da 0 a 10)

b.1.1 tra 1,9 W/mq°k e 2,1 W/mq°k

Punti 0

b.1.2 tra 1,89 W/mq°k. e 1,60 KW/mq°k.

Punti 5

b.1.3 sotto 1,59W/mq°k.

Punti 10

(sub-criterio b.2) Trasmittanza della vetrocamera

(il punteggio sarà variabile da 0 a 10)

b.2.1 uguale a 1,1 W/mq°k

Punti 0

b.2.2 tra 1,09 W/mq°k. e 0,80 W/mq°k.

Punti 5

b.2.3 sotto a 0,80 W/mq°k.

Punti 10

III). Proposta migliorativa presentata in merito all'estensione del sistema di ventilazione meccanico controllata

(il punteggio sarà variabile da 0 a 10)

La proposta progettuale potrà riguardare la realizzazione di due impianti ventilazione meccanica in ampliamento a quelli già previsti nel progetto esecutivo. Il primo impianto proponibile è quello per la ventilazione della parte residua dei locali mensa non ventilati. Il secondo impianto proponibile è quello per la ventilazione meccanica dei locali amministrazione al piano primo (secondo fuori terra)

La soluzione progettuale dovrà prevedere l'impiego di sistemi e condotti della stessa marca e modello degli impianti già previsti nel progetto esecutivo. Il recuperatore di calore dovrà avere un'efficienza minima dell'80% e il numero di ricambi d'aria minimo deve essere 1/ora

(sub-criterio C.1) Impianto ventilazione meccanica controllata loc. mensa

c.1.1 non previsto o non conforme alle prescrizioni

Punti 0

c.1.2 previsto e conforme alle prescrizioni

Punti 5

(sub-criterio C.2) Impianto ventilazione meccanica controllata loc. amminist.

c.2.1 non previsto o non conforme alle prescrizioni

Punti 0

c.2.2 previsto e conforme alle prescrizioni

Punti 5

IV). Proposta migliorativa in merito alla sistemazione della pavimentazione in autobloccanti del cortile interno alla scuola

(il punteggio sarà variabile da 0 a 15)

La proposta dell'offerente potrà riguardare sistemazione della pavimentazione del cortile interno alla scuola realizzato in autobloccanti attualmente sconnesso.

L'intervento di riparazione dovrà comprendere la rimozione dei masselli nelle zone avallate, il ripristino del sottofondo sino al nuovo piano di posa e la messa in opera di dei masselli recuperati (o nuovi uguali agli esistenti) in modo da ripristinare una perfetta planarità.

La Commissione valuterà come accettabili solo le soluzione che prevedano la sistemazione dell'intera superficie del cortile valutata in 550 mq così come evidenziata in rosso nella planimetria sottostante

- f.1 Soluzione tecnica mancante, non conforme o non completa..... Punti 0*
f.2 Soluzione tecnica completa e conforme Punti 15

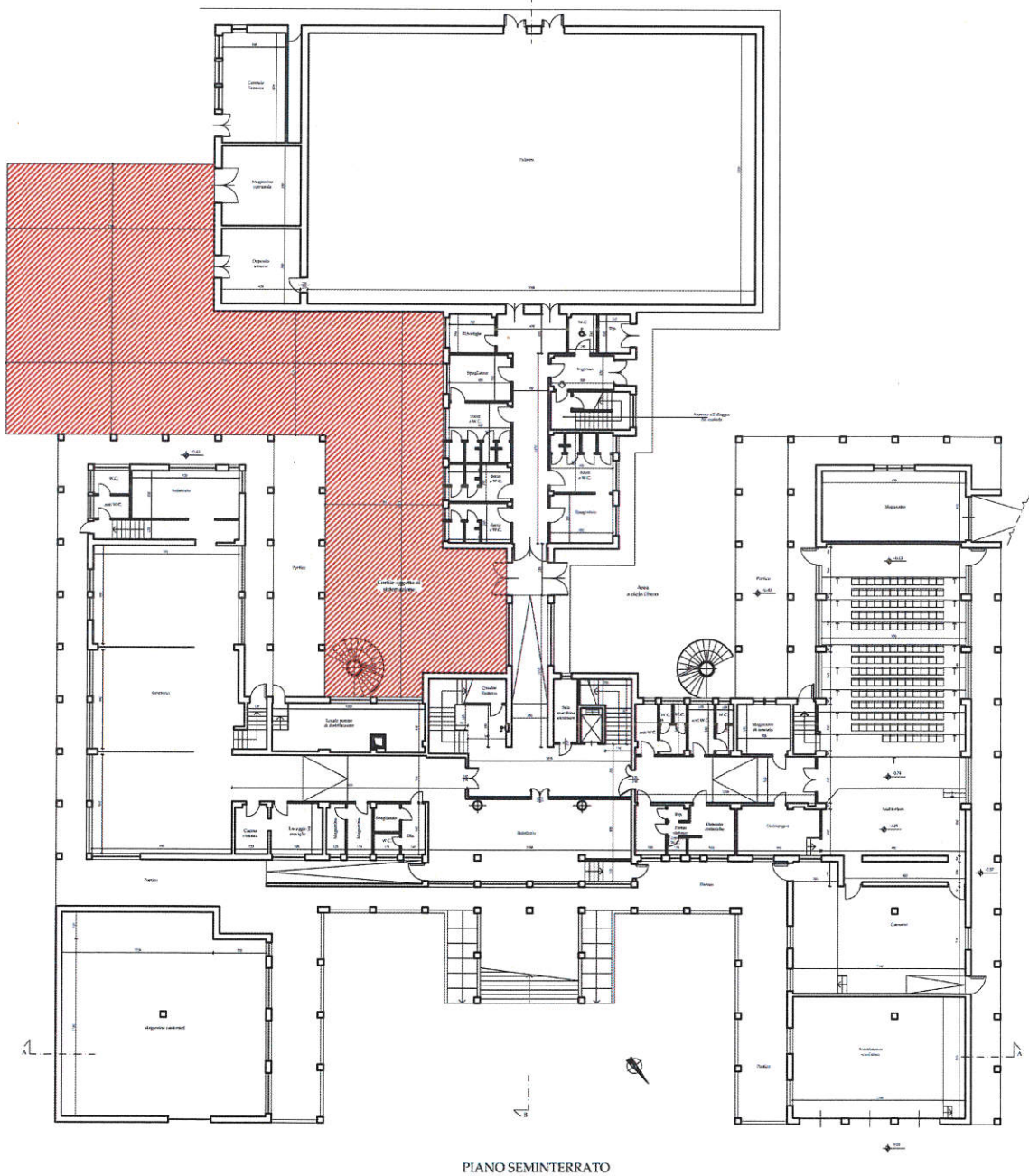

V). Proposta migliorativa in merito alla sistemazione di due scale elicoidali esterne all'edificio

(il punteggio sarà variabile da 0 a 15)

La proposta potrà riguardare i lavori di restauro delle struttura in cemento armato a delle due scale esterne elicoidali. Le parti a vista dovranno essere ripristinata in ogni sua parte danneggiata in modo da riportala all'originaria conformazione. La relazione dovrà attestare, con opportuni rinvii a elaborati grafici, relazioni descrittive, capitolati descrittivi e prestazionali i materiali proposti , le tecniche realizzative ed i materiali di finitura

La Commissione valuterà come accettabili solo le soluzione che prevedano la sistemazione dell'intera superficie del cortile valutata in 550 mq così come evidenziata in rosso nella planimetria sottostante

- f.1 Soluzione tecnica mancante, non conforme o non completa..... Puntì 0*
f.2 Soluzione tecnica completa e conforme Puntì 15



Foto 2 : Vista di una delle scale da restaurare

Al fine di non alterare i rapporti stabiliti nel Bando di gara tra i pesi attribuiti ai criteri di valutazione di natura qualitativa e quelli attribuiti ai criteri di natura quantitativa (in relazione ai quali in base alle indicazioni e alle formule contenute negli allegati al D.P.R. n. 207/2010, per ogni elemento di valutazione alla offerta migliore è sempre attribuito un coefficiente pari ad 1), qualora nessun concorrente ottenga, in relazione all'Offerta Tecnica, un punteggio pari al peso complessivo dell'Offerta Tecnica medesima, si procederà ad effettuare la cd. riparametrazione dei punteggi assegnando il peso totale previsto per l'Offerta Tecnica all'offerta che ha ottenuto il massimo punteggio quale somma dei punteggi dei singoli elementi (sub-criteri), e alle altre offerte un punteggio proporzionale decrescente, in modo che la miglior somma dei punteggi sia riportata al valore della somma dei pesi attribuiti all'intera Offerta Tecnica.

2. Valutazione quantitativa (max punti 35)

Con riferimento alla "*Valutazione quantitativa*", le offerte saranno valutate sulla base dei seguenti elementi:

G) Ribasso percentuale sull'importo dei lavori posto a base di gara : 35 punti

I coefficienti per la valutazione degli elementi di natura quantitativa, come sopra individuati, saranno determinati attraverso la seguente formula:

$$C_i = A_i / A_{max}$$

dove:

C_i = coefficiente attribuito al concorrente i-esimo

A_i = valore (riduzione) dell'offerta (es. di *prezzo o tempo espresso*) del concorrente iesimo

A_{max} = valore (riduzione) massimo dei valori delle offerte dei concorrenti

23) GARANZIE E COPERTURE ASSICURATIVE

23.1. Cauzione definitiva

Ai sensi dell'articolo 113, comma 1, del D.Lgs. n.163/2006 e s.m.i., e dell'articolo 123 del D.P.R. n. 207/10 e s.m.i., è richiesta una garanzia fideiussoria a titolo di cauzione definitiva, pari al 10% (dieci per cento) dell'importo contrattuale. In caso di aggiudicazione con ribasso d'asta superiore al 10% (dieci per cento), la garanzia fideiussoria è aumentata di tanti punti percentuali quanti sono quelli eccedenti il 10% (dieci per cento); se il ribasso è superiore al 20% (venti per cento), l'aumento è di due punti percentuali per ogni punto di ribasso eccedente la predetta misura percentuale.

La garanzia fideiussoria è prestata mediante atto di fideiussione rilasciato da una banca o da un intermediario finanziario autorizzato o polizza fideiussoria rilasciata da un'impresa di assicurazione, in conformità alla scheda tecnica 1.2, allegata al d.m. n. 123 del 2004, in osservanza delle clausole di cui allo schema tipo 1.2 allegato al predetto decreto, integrata dalla clausola esplicita di rinuncia all'eccezione di cui all'articolo 1957, comma 2, del codice civile, in conformità all'art. 113, commi 2 e 3, del D.Lgs. n. 163/2006 e s.m.i.. La garanzia è presentata in originale alla Stazione Appaltante prima della formale sottoscrizione del contratto, anche limitatamente alla scheda tecnica.

La garanzia è progressivamente svincolata a misura dell'avanzamento dell'esecuzione, nel limite massimo dell'80% (ottanta per cento) dell'iniziale importo garantito; lo

svincolo è automatico, senza necessità di benestare della Stazione Appaltante, con la sola condizione della preventiva consegna all'istituto garante, da parte dell'appaltatore, degli stati di avanzamento dei lavori o di analogo documento, in originale o in copia autentica, attestanti l'avvenuta esecuzione.

La garanzia, per il rimanente ammontare residuo del 20% (venti per cento), cessa di avere effetto ed è svincolata automaticamente all'emissione del certificato di collaudo provvisorio; lo svincolo e l'estinzione avvengono di diritto, senza necessità di ulteriori atti formali, richieste, autorizzazioni, dichiarazioni liberatorie o restituzioni.

La Stazione Appaltante può avvalersi della garanzia fideiussoria, parzialmente o totalmente, per le spese dei lavori da eseguirsi d'ufficio nonché per il rimborso delle maggiori somme pagate durante l'appalto in confronto ai risultati della liquidazione finale; l'incameramento della garanzia avviene con atto unilaterale della Stazione Appaltante senza necessità di dichiarazione giudiziale, fermo restando il diritto dell'appaltatore di proporre azione innanzi l'autorità giudiziaria ordinaria.

La garanzia fideiussoria è tempestivamente reintegrata nella misura legale se, in corso d'opera, è stata incamerata, parzialmente o totalmente, dalla Stazione Appaltante; in caso di variazioni al contratto per effetto di successivi atti di sottomissione, la medesima garanzia può essere ridotta in caso di riduzione degli importi contrattuali, mentre non è integrata in caso di aumento degli stessi importi fino alla concorrenza di un quinto dell'importo originario.

Ove risulti aggiudicatario un raggruppamento temporaneo o un consorzio ordinario, la garanzia è prestata dall'impresa mandataria in nome e per conto di tutti i concorrenti raggruppati con responsabilità solidale ai sensi dell'art. 37, comma 5, del D.Lgs. n. 163/2006 e s.m.i..

Ai sensi dell'art. 113, comma 4, del D.Lgs. n.163/2006 e s.m.i., la mancata costituzione della garanzia di cui al presente paragrafo determina la decadenza dell'affidamento e l'incameramento della cauzione provvisoria da parte della Stazione Appaltante, che procederà ad aggiudicare l'appalto al concorrente che segue nella graduatoria.

Ai sensi dell'art. 124, comma 3, del D.P.R. n. 207/2010 e s.m.i., l'aggiudicatario dovrà produrre apposita fideiussione a garanzia del pagamento della rata di saldo costituita alle condizioni di cui al comma 1 medesimo articolo.

23.2. Riduzione delle garanzie

Ai sensi degli articoli 40, comma 7, e 75, comma 7, del D.Lgs. n. 163/2006 e s.m.i., l'importo della cauzione provvisoria e l'importo della cauzione definitiva sono ridotti al 50% per i concorrenti ai quali sia stata rilasciata, da organismi accreditati ai sensi delle norme europee della serie UNI CEI EN ISO/IEC 17000, la certificazione del sistema di qualità conforme alle norme europee della serie europea UNI CEI ISO 9001:2008, di cui agli articoli 3, comma 1, lettera mm) e 63, del D.P.R. n. 207/10 e s.m.i.. La certificazione deve essere stata rilasciata per il settore EA28 e per le categorie di pertinenza.

In caso di raggruppamento temporaneo o di consorzio ordinario di tipo orizzontale le riduzioni sono accordate esclusivamente per le quote di incidenza delle lavorazioni appartenenti alle categorie assunte integralmente da imprese in raggruppamento in possesso del requisito; tale beneficio non è frazionabile tra imprese che assumono lavorazioni appartenenti alla medesima categoria.

In caso di avvalimento del sistema di qualità ai sensi dell'art. 49 del D.Lgs. n.163/2006 e s.m.i., per beneficiare della ciatata riduzione, il requisito deve essere espressamente oggetto del contratto di avvalimento. L'impresa ausiliaria deve essere comunque in possesso del predetto requisito in relazione all'obbligo di cui all'art. 63, comma 3, del D.P.R. n. 207/10 e s.m.i..

Il possesso di tale requisito è comprovato dall'annotazione in calce alla attestazione SOA ai sensi dell'art. 63, comma 3, del D.P.R. n. 207/10 e s.m.i..

In deroga al punto precedente, in caso di raggruppamento temporaneo o di consorzio ordinario, il possesso del requisito in questione può essere comprovato da separata certificazione di qualità se l'impresa, in relazione allo specifico appalto e in ragione dell'importo dei lavori che dichiara di assumere, non è tenuta al possesso della certificazione del sistema di qualità in quanto assuntrice di lavori per i quali è sufficiente l'attestazione SOA in classifica II.

23.3. – Assicurazioni

E' fatto obbligo all'aggiudicatario di stipulare le coperture assicurative descritte nel presente capitolo. A tale fine si precisa, preliminarmente, che:

- a. l'aggiudicatario dovrà garantire la massima collaborazione e, in particolare, l'immediata fornitura di tutte le informazioni che la Stazione Appaltante ritenesse necessarie ai fini della stipula di coperture assicurative di proprio interesse;
- b. la Stazione Appaltante potrà acquisire direttamente le coperture assicurative previste nel presente paragrafo in ogni caso di mancata o non conforme stipula di una o più delle medesime da parte dell'aggiudicatario; in tal caso, il relativo costo verrà addebitato all'aggiudicatario stesso in occasione del primo pagamento;
- c. i rischi non coperti dalle assicurazioni descritte nel presente paragrafo, gli scoperti e le franchigie si intendono a carico dell'aggiudicatario.
- d. l'aggiudicatario è obbligato a reintegrare le coperture assicurative, indicate nei paragrafi che seguono, di cui la Stazione Appaltante si sia avvalsa durante l'esecuzione del contratto o che risultino ridotte o poste a riserva dalla compagnia di assicurazioni a seguito di denuncia di sinistro.

In caso di mancata reintegrazione delle coperture assicurative, la Stazione Appaltante ha facoltà di trattenere i ratei di prezzo fino alla concorrenza di un importo che, sommato all'eventuale residuo del massimale delle garanzie, ripristini l'ammontare delle garanzie e delle coperture assicurative medesime.

Del pari, la Stazione Appaltante ha facoltà di provvedere a proprie spese al reintegro delle coperture assicurative e/o al pagamento dei ratei di premio scaduti, addebitandone l'onere all'aggiudicatario in occasione del primo pagamento immediatamente successivo a detto reintegro.

23.4. – Copertura assicurativa per danni di esecuzione, responsabilità civile terzi e garanzia di manutenzione

L'aggiudicatario è obbligato a produrre alla Stazione Appaltante, almeno dieci giorni prima della consegna dei lavori, una polizza ai fini della copertura assicurativa per danni di esecuzione, responsabilità civile terzi e garanzia di manutenzione, stipulata presso primaria compagnia di assicurazione ai sensi dell'art. 129, comma 1, del D.Lgs. n. 163/2006 e s.m.i. e dell'art. 125 del D.P.R. n. 207/2010 e s.m.i., conforme allo Schema Tipo 2.3 del D.M. n. 123/2004.

I rischi assicurati e le relative somme saranno i seguenti:

Sezione A:

Partita 1 – Opere, pari all'importo di aggiudicazione, comprensivo di tutti i costi di cui all'art. 4 dello Schema Tipo 2.3 del D.M. n. 123/2004;

Partita 2 – Opere preesistenti, massimale non inferiore a Euro 3.000.000,00 (Tremilioni/00);

Partita 3 – Demolizione e sgombero, massimale non inferiore a Euro 1.000.000,00 (Unmilione/00);

Sezione B:

Responsabilità Civile verso Terzi, massimale non inferiore a Euro 5.000.000,00 (Cinquemilioni/00). Tale massimale è determinato considerando i rischi potenziali del cantiere in oggetto posto in piena zona urbanizzata e ad elevata densità abitativa, e valutando la tipologia esecutiva e le modalità costruttive dell'opera.

Tale polizza dovrà tenere indenne la Stazione Appaltante da tutti i rischi di esecuzione da qualsiasi causa determinati, con esclusione dei soli danni derivanti da azioni di terzi e da cause di forza maggiore.

La suddetta polizza dovrà prevedere garanzie assicurative e condizioni contrattuali conformi allo Schema Tipo 2.3 del D.M. 123/04, integrate come segue:

i. Novero degli Assicurati. A integrazione di quanto previsto all'art. 1 "Oggetto dell'assicurazione" e dall'art. 15 "Assicurato", il novero degli Assicurati comprende, oltre all'Appaltatore Contraente: la Stazione appaltante, suoi Amministratori, Prestatori di lavoro e Consulenti, nonché la Direzione lavori, i Subappaltatori, i Fornitori, i Subfornitori e in genere tutti coloro che partecipano alla realizzazione dell'opera ;

ii. Pluralità di Assicurati - Responsabilità Civile Incrociata. Lo Schema Tipo 2.3 s'intende integrato secondo il testo che segue (o equivalente): "Qualora con la denominazione di Assicurato siano designati in polizza più soggetti, ciascuno di essi, ai fini della garanzia, è considerato come se avesse stipulato una separata assicurazione, fermo restando che la somma delle indennità a carico della Società non può in alcun caso oltrepassare gli importi dei massimali stabiliti in polizza, nonché quanto disposto al paragrafo "Sezione B - Oggetto dell'Assicurazione".

Agli effetti di questa estensione di garanzia si considerano terzi, anche in deroga all'art. (...) delle Condizioni Generali di Assicurazione, relativamente a ciascun Assicurato, gli altri Assicurati e le persone che siano in rapporto di dipendenza con essi, ferme restando comunque le esclusioni di cui all'art. (...) delle Condizioni Generali di Assicurazione. Nel caso in cui si verificano danni a cose assicurate o assicurabili in base alla garanzia diretta prevista dalla Sezione A - Partite 1, 2 e 3, non sarà operante la garanzia di responsabilità civile della Sezione B";

iii. Danni causati da errori di progettazione o insufficiente progettazione. Lo Schema Tipo 2.3 s'intende integrato con la presente estensione di garanzia, stante la natura del presente appalto che prevede l'affidamento di una o più fasi progettuali al medesimo soggetto esecutore dei lavori;

iv. Garanzia di Manutenzione. Si intende operante la garanzia di cui all'art. 6 "Garanzia di manutenzione" per la durata di mesi ventiquattro;

v. Danni a cose dovuti a vibrazioni. Si intende inoperante l'esclusione di cui all'art. 12, comma "j"; pertanto, sono coperti dalla presente assicurazione i danni a cose dovuti a vibrazioni;

vi. Danni a cose dovuti a rimozione o franamento o cedimento del terreno. Si intende inoperante l'esclusione di cui all'art. 12, comma "l"; pertanto, sono coperti dalla presente assicurazione i danni a cose dovuti a rimozione o franamento o cedimento del terreno, di basi di appoggio o di sostegni in genere;

vii. Danni a cavi e condutture sotterranee. Si intende inoperante l'esclusione di cui all'art. 12, comma "m"; pertanto, sono coperti dalla presente assicurazione i danni a cavi e condutture sotterranee;

viii. Operazioni di collaudo. Lo Schema Tipo 2.3 s'intende integrato secondo il testo che segue (o equivalente): "Si prende atto che le operazioni di collaudo garantite con la presente polizza possono avvenire entro il periodo di manutenzione; pertanto eventuali danni saranno parificati ai danni avvenuti durante la costruzione;

ix. Anticipo indennizzi. Lo Schema Tipo 2.3 s'intende integrato dalla clausola "Anticipo indennizzi" secondo testo standard di mercato.

x. Reintegro automatico. Lo Schema Tipo 2.3 s'intende integrato dalla clausola "Reintegro automatico" secondo lo standard di mercato.

xi. Deroga alla proporzionale. Lo Schema Tipo 2.3 s'intende integrato dalla clausola "Deroga alla proporzionale", con regolazione del premio a fine lavori, secondo lo standard di mercato.

xii. Inquinamento accidentale. Considerate natura dei lavori oggetto dell'assicurazione, si intende parzialmente inoperante l'esclusione di cui all'art. 12, comma "k"; pertanto, sono coperti dalla presente assicurazione i danni cagionati da inquinamento improvviso e accidentale, con l'esclusione dell'inquinamento di tipo lento e graduale.

L'Appaltatore dovrà presentare il testo integrale della polizza Schema Tipo 2.3 per la sua verifica da parte della Stazione appaltante e non la sola Scheda Tecnica; esso dovrà essere trasmesso alla Stazione appaltante almeno dieci giorni prima della consegna dei lavori, il tutto alle condizioni e con i massimali previsti nel presente Capitolato Speciale di Appalto e nel contratto.

La copertura assicurativa decorre dalla data di consegna dei lavori e – a parziale deroga dell'art. 5, punto b), Schema Tipo 2.3 - termina all'emissione del certificato di collaudo provvisorio e comprende prove, collaudo, avviamento e accettazione definitiva. La copertura assicurativa dovrà essere mantenuta in vigore anche per le porzioni di lavori tecnicamente terminate, limitatamente al c.d. rischio "statico" o "silent risk", fino al termine di cui al capoverso che precede.

23.6. – Assicurazione della garanzia di fornitura

L'Appaltatore è obbligato a produrre alla Stazione Appaltante una copertura assicurativa per la Garanzia di Fornitura contro tutti i danni materiali e diretti all'impianto realizzato, stipulata presso primaria compagnia di assicurazione, con effetto dalla data di emissione del certificato di collaudo definitivo.

La copertura dovrà riguardare i danni materiali e diretti agli impianti e ai macchinari permanenti causati da: errori di calcolo, errori di progettazione, difetti di fusione, vizi di materiali, errori di fabbricazione, errori di montaggio.

La copertura, della durata complessiva di 36 (trentasei) mesi, dovrà garantire il valore complessivo di ricostruzione/rimpiazzo a nuovo degli impianti (a titolo esemplificativo: elettrici, meccanici, idraulici, termici, etc., dell'importo della categoria OG11 risultante dal progetto esecutivo) e i relativi interventi per la loro eventuale riparazione, sostituzione o rifacimento.

Qualora la presente copertura fosse attivata mediante polizza separata e autonoma, dovrà prevedere espressamente l'impegno della compagnia di assicurazioni di:

a. non consentire alcuna cessazione, variazione, riduzione della copertura e delle garanzie prestate, se non con il consenso della Stazione Appaltante;

b. comunicare alla Stazione Appaltante, mediante lettera raccomandata, telefax o P.E.C., inoltrata al (indicare il Servizio, il n. di fax/email) l'eventuale mancato pagamento del premio di proroga o di regolazione, impegnandosi altresì a mantenere in vigore la copertura per 30 (trenta) giorni dal ricevimento della comunicazione da parte della Stazione Appaltante, che si riserva la facoltà di subentrare nella contraenza delle polizze.

c. resta inteso che la presente clausola non altera il diritto dell'assicuratore di recedere dal contratto ai sensi del codice civile e delle condizioni di polizza, con l'impegno a indirizzare l'avviso di recesso, oltre al contraente, anche e contestualmente alla Stazione Appaltante, con il preavviso dovuto ai sensi di polizza.

23.7. – Responsabilità civile verso Prestatori di lavoro (R.C.O.)

L'Appaltatore è obbligato a produrre alla Stazione Appaltante, almeno 10 (dieci) giorni prima della consegna dei lavori, una polizza ai fini della copertura della responsabilità civile verso i propri prestatori di lavoro e parasubordinati (R.C.O.), ai sensi:

(a) del D.P.R. 30 giugno 1965 n. 1124 e s.m.i.,

(b) del D.Lgs. 23 febbraio 2000 n. 38 e s.m.i., e

(c) del Codice Civile per danni non rientranti nella disciplina sub (a) e (b), stipulata presso primaria compagnia di assicurazione.

La copertura contro i rischi derivanti dalla R.C.O. dovrà prevedere massimali adeguati all'effettiva consistenza del personale alle dipendenze dell'Appaltatore, con un massimale non inferiore al minimo inderogabile di euro 10.000.000,00 (Diecimilioni/00) per sinistro, con il limite di euro 2.500.000,00 (Duemilionicinquecentomila/00) per prestatore di lavoro/parasubordinato.

Il novero degli Assicurati dovrà espressamente comprendere, oltre all'Appaltatore, la Stazione Appaltante, compresi i suoi amministratori e prestatori di lavoro e consulenti, nonché la Direzione lavori, i Progettisti, i Subappaltatori, i Fornitori, i Sub-fornitori e in genere tutti coloro che partecipano alla realizzazione dell'opera.

La polizza R.C.O. dovrà, inoltre, risultare espressamente estesa alle malattie professionali dei prestatori di lavoro/parasubordinati, sia riconosciute dall'INAIL, sia riconosciute per effetto di decisioni della magistratura, ancorchè manifestatesi entro diciotto mesi dalla cessazione del rapporto di lavoro e/o della polizza stessa.

La polizza R.C.O. dev'essere mantenuta in vigore fino alla data del certificato di collaudo provvisorio e comunque fino alla consegna dell'opera.

Nel caso di costituzione di soggetto consortile, le polizze R.C.O. di ogni consorzio dovranno risultare espressamente valide anche per l'attività esercitata in forma consortile.

Qualora la presente copertura fosse attivata mediante polizza separata e autonoma, dovrà prevedere espressamente l'impegno della compagnia di assicurazioni di:

a. non consentire alcuna cessazione, variazione, riduzione della copertura e delle garanzie prestate, se non con il consenso della Stazione Appaltante;

b. comunicare alla Stazione Appaltante, mediante lettera raccomandata, telefax o P.E.C., inoltrata al (indicare il Servizio, il n. di fax/email) l'eventuale mancato pagamento del premio di proroga o di regolazione, impegnandosi altresì a mantenere in vigore la copertura per 30 (trenta) giorni dal ricevimento della comunicazione da parte della Stazione Appaltante, che si riserva la facoltà di subentrare nella contraenza delle polizze.

c. resta inteso che la presente clausola non altera il diritto dell'assicuratore di recedere dal contratto ai sensi del codice civile e delle condizioni di polizza, con l'impegno a indirizzare l'avviso di recesso, oltre al contraente, anche e contestualmente alla Stazione Appaltante, con il preavviso dovuto ai sensi di polizza.

24) VERIFICHE AI SENSI DELL'ART. 48 D. LGS. N. 163/2006 E S.M.I.

A richiesta della Stazione Appaltante gli operatori economici sorteggiati ex art. 48, comma 1, del D.Lgs. n. 163/2006 e s.m.i., nonché, ai sensi dell'art. 48, comma 2, del D.Lgs. n. 163/2006 e s.m.i., l'aggiudicatario provvisorio ed il soggetto che segue in graduatoria, nei termini previsti dall'art. 48, comma 2, del D.lgs 163/2006 e s.m.i., dovranno produrre la documentazione di seguito indicata comprovante il possesso dei requisiti speciali dichiarati:

1) Attestazione SOA e certificazione di qualità (rif. paragrafo 12.1 del presente Disciplinare di gara)

Originale o copia conforme all'originale dell'attestazione SOA e della certificazione del sistema di qualità aziendale della serie europea UNI EN ISO 9000, in corso di validità, rilasciata dai soggetti accreditati.

25) VERIFICHE SUCCESSIVE ALLA CONCLUSIONE DELLE OPERAZIONI DI GARA.

L'aggiudicatario ed il concorrente che segue in graduatoria, qualora non siano già stati sorteggiati per le verifiche di cui all'art. 48, comma 1, del D.lgs. 163/2006 e s.m.i., dovranno altresì comprovare l'effettivo possesso dei requisiti minimi di capacità economico-finanziaria e tecnico-organizzativa oltreché di progettazione di cui al precedente paragrafo 12.

La Stazione Appaltante procederà alla verifica dei requisiti di ordine generale e alla verifica dell'insussistenza di cause di esclusione in capo all'aggiudicatario.

A seguito dell'aggiudicazione, la Stazione Appaltante richiederà all'aggiudicatario la produzione della cauzione definitiva nella misura prevista dall'art. 113 del D.Lgs. n. 163/2006 e s.m.i., conforme alle norme di legge, nonché della rimanente documentazione a valenza contrattuale per la stipulazione del contratto.

Tale documentazione dovrà pervenire a S.C.R. - Piemonte S.p.A. nel termine dalla stessa indicato. L'aggiudicatario dovrà inoltre comunicare il nominativo del rappresentante legale o procuratore speciale che interverrà alla stipula. In questo ultimo caso la procura speciale dovrà essere conferita con scrittura privata autenticata o risultare dallo Statuto Societario. In caso di R.T.I. costituendo dovrà essere prodotto l'atto costitutivo.

26) ALTRE INFORMAZIONI

26.1 Persone ammesse ad assistere alle aperture delle offerte

Alle sedute pubbliche di gara possono rilasciare dichiarazioni a verbale esclusivamente i soggetti muniti di idonei poteri di rappresentanza degli offerenti. I soggetti che assistono alle sedute di gara sono tenuti all'identificazione mediante produzione di documento di identità ed alla registrazione della presenza.

26.2 Subappalto

Le lavorazioni appartenenti alla categoria prevalente sono subappaltabili in misura non superiore al 30% (art. 118 del D.Lgs. n. 163/2006 e s.m.i. ed art. 170 del D.P.R. n. 207/2010 e s.m.i.).

Le lavorazioni appartenenti alle categorie scorporabili OG11 e in quanto opere e impianti speciali sono subappaltabili in misura non superiore al 30% (art. 37, comma 11, D. Lgs. 163/06 e s.m.i. ed art. 12 Legge 80/2014).

Non è consentito affidare subappalti a soggetti che in qualunque forma abbiano partecipato al presente appalto.

Il concorrente deve indicare all'atto dell'offerta i lavori o le parti di opere che intende subappaltare o concedere in cottimo in conformità a quanto previsto dall'art. 118 del D. Lgs. n. 163/2006 e s.m.i. e dall'art. 170 del D.P.R. n. 207/2010 e s.m.i.; in mancanza di tali indicazioni il successivo subappalto è vietato.

Per l'attività di progettazione si applicano i limiti previsti dall'art. 91, comma 3, del D. Lgs. n. 163/2006 e s.m.i..

La Stazione Appaltante, salvo ove sia espressamente previsto dalla legge, non provvederà al pagamento diretto dei subappaltatori e dei cottimisti e i pagamenti verranno effettuati, in ogni caso, all'appaltatore che dovrà trasmettere alla Stazione Appaltante medesima, entro venti giorni dal relativo pagamento, copia delle fatture quietanzate, emesse dal subappaltatore.

Fermo restando quanto sopra, trova applicazione la disciplina di cui all'art. 118 del D.Lgs. n. 163/2006 e s.m.i., all'art. 170 del D.P.R. n. 207/2010 e s.m.i. nonché le "Linee guida per l'ottenimento dell'autorizzazione al subappalto e per la comunicazione dei subcontratti", allegate al seguente disciplinare

26.3 Tracciabilità dei flussi finanziari

Il contratto in oggetto è soggetto agli obblighi di tracciabilità dei flussi finanziari di cui all'art. 3 della L. 13 agosto 2010, n. 136 e s.m.i..

26.4 Chiarimenti e integrazioni

Chiarimenti di natura tecnica e procedurale-amministrativa possono essere richiesti dai concorrenti, esclusivamente **via e-mail** pena la non considerazione degli stessi, all'indirizzo indicato al precedente paragrafo 1, **entro e non oltre le ore 12.15 del 19/02/2016**

Si precisa che eventuali informazioni complementari di interesse generale ed i chiarimenti di cui sopra saranno portati a conoscenza dei richiedenti ed a tutti i concorrenti che avranno richiesto direttamente alla Stazione Appaltante la documentazione di gara, ESCLUSIVAMENTE tramite pubblicazione sul sito internet del Comune di La Loggia

La Stazione Appaltante si riserva di invitare i concorrenti, ai sensi dell'art. 46 del D.Lgs. n. 163/2006 e s.m.i., a completare o a fornire chiarimenti in ordine al contenuto dei certificati/documenti e dichiarazioni presentati.

26.5 Validità dell'offerta

L'offerta vincola il concorrente per 270 giorni dalla scadenza del termine di presentazione delle offerte, eventualmente prorogabili di altri 90 giorni, su richiesta della Stazione Appaltante, nel caso in cui al momento della scadenza del predetto termine non sia ancora intervenuta l'aggiudicazione definitiva.

Fatto salvo l'esercizio dei poteri di autotutela nei casi consentiti dalle norme vigenti e l'ipotesi di differimento espressamente concordata con l'aggiudicatario, il contratto di appalto, ai sensi dell'art.11 del D.Lgs. n. 163/2006 e s.m.i., verrà stipulato non prima di 35 giorni dalla data di invio dell'ultima delle comunicazioni del provvedimento di aggiudicazione definitiva e, ai sensi dell'articolo 168 del DPR 207/10 e s.m.i., successivamente all'acquisizione dei pareri necessari e all'approvazione, da parte della stazione appaltante, delle varianti presentate come offerta in sede di gara.

Mentre l'offerente resta impegnato per effetto della presentazione dell'offerta, il Comune di La Loggia non assumerà verso di questi alcun obbligo se non quando gli atti inerenti alla gara saranno stati approvati da parte degli organi competenti e comunicati all'aggiudicatario, fermi restando comunque gli accertamenti previsti dalla normativa antimafia.

Il Comune di La Loggia si riserva il diritto di: (i) non procedere all'aggiudicazione se nessuna offerta risulti conveniente o idonea in relazione all'oggetto contrattuale; (ii) procedere all'aggiudicazione anche in presenza di una sola offerta valida, se ritenuta congrua e conveniente; (iii) sospendere, reindire o non aggiudicare la gara motivatamente; (iv) non stipulare motivatamente il Contratto anche qualora sia intervenuta in precedenza l'aggiudicazione; senza incorrere in responsabilità e/o azioni di richiesta danni, indennità o compensi di qualsiasi tipo nemmeno ai sensi degli art. 1337 e 1338 del Cod. Civ.

La stazione appaltante si riserva la facoltà di cui all'art. 140 del D.Lgs. n. 163/2006 e s.m.i..

Nel caso in cui le "Informazioni Antimafia" di cui all'art. 91 del D.Lgs. n. 159/2011 e s.m.i. abbiano dato esito positivo, il contratto è risolto di diritto e sarà applicata una penale a titolo di liquidazione forfettaria dei danni nella misura del 10% del valore maturato del contratto, salvo il maggior danno. Tale penale sarà applicata senza ulteriori

formalità e costituirà fondo risarcitorio a fronte dei maggiori costi e tempi derivanti dalle attività conseguenti dalla risoluzione.

26.6 Spese

Le spese relative alla eventuale registrazione del contratto sono ad esclusivo carico dell'operatore aggiudicatario.

Ai sensi dell'art. 66 comma 7 bis del D.Lgs. 163/06 e s.m.i., le spese per la pubblicazione sulla Gazzetta ufficiale della Repubblica italiana di cui al comma 7 dell'articolo 66 del D.Lgs. n. 163/2006 dovranno essere rimborsate al Comune di La Loggia da parte dell'aggiudicatario; rimane inteso che il Comune di La Loggia si riserva di rendere all'aggiudicatario, in sede di comunicazione ex articolo 79, comma 5, del D.Lgs. n. 163/2006 o con comunicazione successiva, l'esatto ammontare del suddetto importo, comprensivo anche dei costi degli eventuali avvisi relativi a proroghe e/o rettifiche al Bando di gara, dovuto a titolo di rimborso spese.

26.7 Disposizioni finali

Per quanto non previsto nella documentazione di gara, ed in particolare nel Bando di gara, nel presente Disciplinare e relativi allegati, nel Capitolato d'Appalto e relativi allegati e nello Schema di contratto, si farà riferimento alla disciplina contenuta nel D.Lgs. n. 163/2006 e s.m.i. e nel D.P.R. n. 207/2010 e s.m.i. e, più in generale, alla vigente normativa.

26.8 Trattamento dei dati

Ai sensi del D.Lgs. n. 196/2003 e s.m.i. si informa che i dati raccolti sono esclusivamente destinati alla scelta del contraente.

I diritti dell'interessato sono quelli previsti dall'art. 7 del citato testo normativo. Tali diritti possono essere esercitati ai sensi e per gli effetti della L. n. 241/1990. I dati raccolti possono essere comunicati: **(i)** al personale di Comune di La Loggia che cura il procedimento di gara; **(ii)** a coloro che presenziano alle sedute pubbliche di gara; **(iii)** al progettista e direttore dei lavori incaricato; **(iv)** ad ogni altro soggetto che vi abbia interesse ai sensi della L. n. 241/1990 e s.m.i..

Titolare del trattamento dei dati è il Comune di La Loggia nella persona del Responsabile Unico del Procedimento

26.9 Responsabile del Procedimento: Arch. Daniela Fabbri

27) ALLEGATI

- Allegato **A**: Domanda di partecipazione;
- Allegato **B**: Dichiarazioni per l'ammissione alla gara d'appalto;
- Allegato **C**: Dichiarazione cause di esclusione *ex art.* 38, comma 1, lettere b), c) e m-ter), del D.Lgs. n. 163/2006 e s.m.i.;
- Allegato **D**: Modulo dell'offerta economica;
- Allegato **E**: Dichiarazione cumulativa assenza cause di esclusione e requisiti di partecipazione – avvalimento;
- Allegato **F**: Patto d'Integrità



**Il Responsabile del Procedimento:
Arch. Daniela Fabbri**

CENTRALE UNICA DI COMMITTENZA
COMUNI di MONCALIERI - LA LOGGIA – TROFARELLO

ENTE APPALTANTE
COMUNE DI LA LOGGIA

ALLEGATO A

DOMANDA DI PARTECIPAZIONE

**OGGETTO: Lavori di “Efficientamento energetico della scuola primaria B. Fenoglio”
Comune di La Loggia.**

CUP. D92F15000000003 - CIG. 65270281E6 - Codice GARA 6280890

Il/La sottoscritto/a _____
nato/a a _____ (____) il _____, residente a _____ (____)
in via _____ n. _____,
in qualità di¹ [titolare, legale rappresentante; procuratore speciale; ecc...]
_____ della ditta/Società _____, con sede
legale in _____, CAP _____ via
_____ n. _____, tel. _____, fax _____
Mail _____, PEC _____
con sede amministrativa [se diversa da quella legale] in _____ (____)
CAP _____ Via _____ n. _____
codice REA _____, codice fiscale _____ e P. IVA _____,

CHE PARTECIPA/NO ALLA GARA IN OGGETTO COME

[barrare la casella di interesse]

- impresa singola;
- consorzio stabile di cui all'art. 34, comma 1, lettera c), del D.Lgs. n. 163/2006 e s.m.i.;
- consorzio di cooperative di cui all'art. 34, comma 1, lettera b), del D.Lgs. n. 163/2006 e s.m.i.;
- consorzio tra imprese artigiane di cui all'art. 34, comma 1, lettera b), del D.Lgs. n. 163/2006 e s.m.i.;
- raggruppamento temporaneo di imprese:
 - verticale;
 - orizzontale;

¹ Indicare la carica o la qualifica che conferiscono il potere di impegnare contrattualmente il concorrente.

misto;

consorzio ordinario di imprese di cui all'art. 34, comma 1, lettera e), del D.Lgs. n. 163/2006 e s.m.i.;

aggregazione tra imprese aderenti al contratto di rete di cui all'art. 34, comma 1, lettera e-bis), del D.Lgs. n. 163/2006 e s.m.i.;

altro: _____ [specificare natura giuridica]

**CHIEDE/CHIEDONO
DI PARTECIPARE ALLA PRESENTE PROCEDURA DI AFFIDAMENTO**

(solo per raggruppamenti temporanei o consorzi ordinari costituiti/constituendi)

DICHIARA/NO

1) ai sensi e per gli effetti dell'art. 37, commi 1, 3, 8 e 13, del D.Lgs. n. 163/2006 e s.m.i.:

a) che, nell'ambito del raggruppamento temporaneo/consorzio ordinario, l'impresa designata mandataria/capogruppo è: _____
(inserire nominativo e quota di partecipazione in ATI)

b) che le imprese mandanti sono: _____
(inserire nominativo e quota di partecipazione in ATI)

c) che i lavori saranno così ripartiti:

Impresa _____ categoria _____ per una quota del _____ %
Impresa _____ categoria _____ per una quota del _____ %
Impresa _____ categoria _____ per una quota del _____ %

(solo per consorzi/raggruppamenti non ancora costituiti)

d) di impegnarsi irrevocabilmente, in caso di aggiudicazione dei lavori di cui all'oggetto, a conferire mandato collettivo speciale con rappresentanza all'impresa a tale scopo individuata nella presente dichiarazione, qualificata come capogruppo mandataria, la quale stipulerà il contratto in nome e per conto proprio e delle imprese mandanti; si impegnano altresì a non modificare la composizione del raggruppamento temporaneo da costituirsi sulla base del presente impegno, a perfezionare in tempo utile il relativo mandato irrevocabile indicando nel medesimo atto la quota di partecipazione di ciascuno all'associazione, ed a conformarsi alla disciplina prevista dalle norme per i raggruppamenti temporanei;

(solo per consorzi fra società cooperative o tra imprese artigiane ex art. 34, comma 1, lettera b), del D.Lgs. n. 163/2006 e s.m.i. esclusi i consorzi stabili e i consorzi ordinari)

DICHIARA

1) ai sensi dell'art. 37, comma 7, secondo periodo, del D.Lgs. n. 163/2006 e s.m.i., che questo consorzio fra società cooperative / tra imprese artigiane concorre per i seguenti consorziati:

1. ragione sociale _____ sede _____ codice fiscale _____
2. ragione sociale _____ sede _____ codice fiscale _____
3. ragione sociale _____ sede _____ codice fiscale _____

[in alternativa al punto precedente, solo per consorzi stabili ex artt. 34, comma 1, lettera c), 35 e 36, del D.Lgs. n. 163/2006 e s.m.i.]

1) ai sensi degli artt. 35 e 36 del D.Lgs. n. 163/2006 e s.m.i., che questo consorzio stabile concorre:

- in proprio;

oppure

- per conto di tutti gli operatori economici consorziati

oppure

- per conto dei seguenti operatori economici consorziati:

1. _____:
2. _____:
3. _____.

Luogo e data

FIRMA/E

NOTA BENE

- **La domanda e la dichiarazione devono essere corredate da fotocopia, non autenticata, di valido documento di identità del sottoscrittore.**
- **Nel caso di concorrente costituito da associazione temporanea o da un consorzio non ancora costituiti, la domanda deve essere compilata congiuntamente e sottoscritta da tutti i soggetti che costituiranno la predetta associazione o consorzio; nel caso di concorrente costituito da associazione temporanea o da un consorzio costituiti, la domanda deve essere sottoscritta dal soggetto indicato come capogruppo o mandatario.**

**CENTRALE UNICA DI COMMITTENZA
COMUNI di MONCALIERI - LA LOGGIA – TROFARELLO**

**ENTE APPALTANTE
COMUNE DI LA LOGGIA**

ALLEGATO B

DICHIARAZIONI PER L'AMMISSIONE ALLA GARA D'APPALTO

**OGGETTO: Lavori di “Efficientamento energetico della scuola primaria B. Fenoglio”
Comune di La Loggia.**

CUP. D92F15000000003 - CIG. 65270281E6 - Codice GARA 6280890

Il/La sottoscritto/a _____
nato/a a _____ (____) il _____, residente a _____ (____)
in via _____ n. _____,
in qualità di¹ [titolare, legale rappresentante; procuratore speciale; ecc...]
_____ della ditta/Società _____, con sede
legale in _____, CAP _____ via
_____ n. _____, tel. _____, fax _____
Mail _____, PEC _____
con sede amministrativa [se diversa da quella legale] in _____ (____)
CAP _____ Via _____ n. _____
codice REA _____, codice fiscale _____ e P. IVA _____,

In qualità di²:

- Impresa singola
ovvero
- Capogruppo di una raggruppamento temporaneo di imprese costituito/constituendo
ovvero
- Mandante di un'associazione temporanea di imprese costituita/constituenda
ovvero

¹ Indicare la carica o la qualifica che conferiscono il potere di impegnare contrattualmente il concorrente.

² Selezionare con attenzione solo una delle opzioni.

- Impresa consorziata/consorzianda del Consorzio di cui alla lettera e) dell'art. 34 del D.Lgs. n. 163/2006 e s.m.i.

ovvero

- Impresa facente parte di aggregazione tra imprese aderenti al contratto di rete di cui all'art. 34, comma 1, lettera e-bis), del D.Lgs. n. 163/2006 e s.m.i.

ovvero

- Altro: _____ [specificare natura giuridica]

sotto la propria responsabilità,

DICHIARA

- 1) che questa Impresa è iscritta dal _____ al Registro delle Imprese di _____, al numero _____, costituita con atto del _____, capitale sociale deliberato Euro _____, capitale sociale sottoscritto Euro _____, capitale sociale versato Euro _____, termine di durata della società _____,

che ha ad oggetto sociale: _____

codice attività _____

ragione o denominazione sociale _____

natura giuridica _____

data inizio attività _____

data cessazione attività _____

oggetto attività _____

codice attività _____

(da compilare solo in caso di società cooperativa) che l'Impresa, è iscritta nell'apposito Registro prefettizio con il n. _____, data di iscrizione _____

che i soci³, rappresentanti legali, altri soggetti con potere di rappresentanza, direttori tecnici sono di seguito elencati:

cognome e nome	codice fiscale	nato a	in data	carica ricoperta

³ ogni socio in caso di società in nome collettivo; ogni socio accomandatario in caso di società in accomandita semplice; il socio unico persona fisica o ovvero dal socio di maggioranza persona fisica in caso di società con meno di quattro soci, per ogni altro tipo di società.

che:

- i componenti del collegio sindacale/ consiglio di sorveglianza e di gestione/ comitato interno per il controllo sulla gestione sono:

cognome e nome	codice fiscale	luogo e data di nascita	residenza	carica ricoperta

oppure *[in alternativa]*

- non è presente un collegio sindacale/ consiglio di sorveglianza e di gestione/ comitato interno per il controllo sulla gestione.

che

- i componenti dell'organismo di vigilanza (OdV) nominato ai sensi dell'art. 6, comma 1, lettera b), del D.Lgs. n. 231/2011 sono:

cognome e nome	codice fiscale	luogo e data di nascita	residenza	carica ricoperta

oppure *[in alternativa]*

- non è presente un organismo di vigilanza (OdV).

e che nulla osta ai fini dell'art. 67 del D.Lgs. 6 settembre 2011, n. 159 e successive modificazioni.

2) che:

- l'impresa **non è sottoposta** a sequestro o confisca, ai sensi dell'art. 12 *sexies* del D.L. 8 giugno 1992, n. 306, convertito, con modificazioni, dalla L. 07 agosto 1992, n. 356, o del D.Lgs. n. 159/2011 ed affidata ad un custode o un amministratore giudiziario, limitatamente a quelle riferite al periodo precedente al predetto affidamento, o finanziario;

oppure

- l'impresa **è sottoposta** a sequestro o confisca, ai sensi dell'art. 12 *sexies* del D.L. 8 giugno 1992, n. 306, convertito, con modificazioni, dalla legge 07 agosto 1992, n. 356, o del D.Lgs. n. 159/2011 ed affidata ad un custode o un amministratore giudiziario, limitatamente a quelle riferite al periodo precedente al predetto affidamento, o finanziario e, pertanto è assoggettata alla disciplina prevista dal comma 1 bis dell'art. 38 del D.Lgs. n. 163/2006 e s.m.i.;

- 3) che questa Impresa applica ai propri dipendenti il seguente C.C.N.L.: _____, e ha il seguente dimensionamento aziendale: (*n° dipendenti dell'impresa, al momento della presente dichiarazione*)

- 0 (zero) da 1 a 5 da 6 a 15
 da 16 a 50 da 51 a 100 oltre;

- 4) che questa impresa è titolare, presso i seguenti Enti previdenziali/assicurativi, delle relative posizioni: (*depennare se non tenuta all'iscrizione presso tali Enti*):

I.N.P.S

Matricola azienda:

n. iscrizione: _____
sede di _____, via/c.so _____

I.N.A.I.L.

Codice ditta:

n. posizione: _____
sede di _____, via/c.so _____

Posizioni assicurative territoriali:

1) n. posizione: _____
sede di _____, via/c.so _____

2) n. posizione: _____
sede di _____, via/c.so _____

CASSA EDILE (se iscritta)

Codice impresa: _____
Codice Cassa Edile: _____
sede di _____, via/c.so _____

DICHIARA

- 5) l'insussistenza delle cause di esclusione di cui all'art. 38, comma 1, del D.Lgs. n. 163/2006, e in particolare:

a) di non trovarsi in stato di fallimento, di liquidazione coatta, di concordato preventivo, o altra situazione equivalente secondo la legislazione del Paese di stabilimento, e che non sono in corso procedimenti per la dichiarazione di una di tali situazioni*;

b) che:

b.1) nei propri confronti non è pendente alcun procedimento per l'applicazione di una delle misure di prevenzione di cui all'art. 6 del D.Lgs. n. 159/2011 e non ricorre alcuna delle cause ostative previste dall'art. 67 del medesimo decreto;

b2) nei confronti di tutti gli altri soggetti elencati al precedente n. 1) della presente dichiarazione:⁴

- della cui situazione giuridica dichiara di essere a conoscenza ai sensi dell'art. 47, comma 2, del D.P.R. n. 445/2000, assumendosene le relative responsabilità, non è pendente alcun procedimento per l'applicazione di una delle misure di prevenzione di cui all'art. 6 del D.Lgs. n. 159/2011 e non ricorre alcuna delle cause ostative previste dall'art. 67 del medesimo decreto.

oppure

- la situazione giuridica relativa alla sussistenza delle misure di cui all'art. 6 del D.Lgs. n. 159/2011 o delle cause ostative previste dall'art. 67 del medesimo decreto, è dichiarata singolarmente dagli stessi soggetti in allegato alla presente dichiarazione.

c) che:⁵

c.1) nei propri confronti

- non è stata pronunciata sentenza definitiva di condanna, passata in giudicato, o emesso decreto penale di condanna divenuto irrevocabile, oppure sentenza di applicazione della pena su richiesta, ai sensi dell'art. 444 del c.p.p., per reati gravi in danno dello Stato o della Comunità che incidono sulla moralità professionale ovvero condanna, con sentenza passata in giudicato per uno o più reati di partecipazione a un'organizzazione criminale, corruzione, frode, riciclaggio, quali definiti dagli atti comunitari citati all'art. 45, paragrafo 1, direttiva Ce 2004/18.

* Con riferimento alla causa di esclusione di cui all'art. 38, comma 1, lettera a), del D.Lgs. n. 163/2006 e s.m.i. si precisa che, gli operatori economici che si trovino nella fattispecie di cui all'art. 186 bis del R.D. 16 marzo 1942, n. 267 (concordato con continuità aziendale) possono partecipare alla procedura, salvi gli adempimenti documentali ivi previsti.

⁴ Selezionare con attenzione solo una delle due opzioni; qualora sia selezionata la seconda opzione, allegare il modello di dichiarazione soggettiva autonoma conforme al modello di cui all'allegato C.

⁵ Selezionare con attenzione solo una delle due opzioni; qualora sia selezionata la seconda opzione, allegare il modello di dichiarazione soggettiva autonoma conforme al modello di cui all'allegato C.

- sussistono i provvedimenti di cui all'allegato alla presente dichiarazione e, in particolare⁶:
 - sentenze definitive di condanna passate in giudicato;
 - decreti penali di condanna divenuti irrevocabili;
 - sentenze di applicazione della pena su richiesta ai sensi dell'art. 444 del c.p.p.

c.2) che nei confronti di tutti i soggetti elencati al precedente n. 1) della presente dichiarazione⁷;

- della cui situazione giuridica dichiara di essere a conoscenza ai sensi dell'art. 47, comma 2, del D.P.R. n. 445/2000, assumendosene le relative responsabilità, non è stata pronunciata sentenza definitiva di condanna, passata in giudicato, o emesso decreto penale di condanna divenuto irrevocabile, oppure sentenza di applicazione della pena su richiesta, ai sensi dell'art. 444 del c.p.p., per reati gravi in danno dello Stato o della Comunità che incidono sulla moralità professionale ovvero condanna, con sentenza passata in giudicato per uno o più reati di partecipazione a un'organizzazione criminale, corruzione, frode, riciclaggio, quali definiti dagli atti comunitari citati all'art. 45, paragrafo 1, direttiva Ce 2004/18

oppure

- la situazione giuridica relativa alla sussistenza delle sentenze definitive di condanna passate in giudicato, decreti penali di condanna divenuti irrevocabili o sentenze di applicazione della pena su richiesta, ai sensi dell'art. 444 del codice di procedura penale, per reati gravi in danno dello Stato o della Comunità che incidono sulla moralità professionale ovvero condanna, con sentenza passata in giudicato per uno o più reati di partecipazione a un'organizzazione criminale, corruzione, frode, riciclaggio, quali definiti dagli atti comunitari citati all'art. 45, paragrafo 1, direttiva Ce 2004/18, è dichiarata singolarmente dagli stessi soggetti in allegato alla presente dichiarazione

c.3) che, ai sensi dell'art. 38, comma 1, lettera c), secondo periodo. del D.Lgs. n. 163/2006 e s.m.i., per quanto a sua conoscenza, nell'anno antecedente la data della pubblicazione del bando di gara:

- non sono cessati** dalla carica soggetti aventi poteri di rappresentanza o di impegnare la società o aventi qualifica di direttore tecnico;

⁶ Allegare il modello di dichiarazione soggettiva autonoma conforme al modello di cui all'allegato C.

⁷ Selezionare con attenzione solo una delle due opzioni; qualora sia selezionata la seconda opzione, allegare il modello di dichiarazione soggettiva autonoma conforme al modello di cui all'allegato C.

oppure

- sono cessati** dalla carica societaria i soggetti avente poteri di rappresentanza o di impegnare la società o aventi qualifica di direttore tecnico di seguito elencati

cognome e nome	codice fiscale	nato a	in data	carica ricoperta

e che⁸:

- non sussistono in capo ai soggetti cessati dalla carica nell'anno antecedente alla data della pubblicazione del Bando di gara e sopra indicati condizioni ostative di cui all'art. 38, comma 1, lettera c), del D.Lgs. n. 163/2006 e s.m.i.

oppure

- sussistono in capo a⁹:

cognome e nome	codice fiscale	nato a	in data	carica ricoperta

le seguenti condizioni ostative¹⁰:

e che - in tal caso¹¹:

- l'Impresa ha adottato i seguenti atti o misure di completa dissociazione dalla condotta penalmente sanzionata:
-

oppure

⁸ Le dichiarazioni del presente punto sono da compilare solo in caso di cessazione dalle cariche societarie, barrando una sola casella per l'ipotesi che interessano.

⁹ Specificare in capo a quali dei soggetti cessati sopraindicati

¹⁰ Riportare il dispositivo della sentenza e la data.

¹¹ Selezionare con attenzione solo una delle due opzioni; qualora sia selezionata la prima opzione allegare documentazione atta a dimostrare dettagliatamente la completa ed effettiva dissociazione; l'esclusione e il divieto in ogni caso non operano quando il reato è stato depenalizzato ovvero quando è intervenuta la riabilitazione ovvero quando il reato è stato dichiarato estinto dopo la condanna ovvero in caso di revoca della condanna medesima

- ed è intervenuta la riabilitazione ai sensi dell'art. 178 del c.p.p./l'estinzione del reato e dei suoi effetti ai sensi dell'art. 445, comma 2, del c.p.p.
- d)** che l'Impresa non ha violato il divieto di intestazione fiduciaria posto dall'art. 17 della L. del 19 marzo 1990, n. 55;
- e)** che l'Impresa non ha commesso gravi infrazioni debitamente accertate alle norme in materia di sicurezza ed ad ogni altro obbligo derivante dai rapporti di lavoro, risultanti dai dati in possesso dell'Osservatorio;
- f)** che l'Impresa non ha commesso grave negligenza o malafede nell'esecuzione delle prestazioni affidate dal Comune di la Loggia o che non ha commesso un errore grave nell'esercizio della propria attività professionale;
- g)** che l'Impresa non ha commesso violazioni gravi¹², definitivamente accertate, rispetto agli obblighi relativi al pagamento delle imposte e tasse, secondo la legislazione italiana o quella dello Stato in cui è stabilita; l'Ufficio dell'Agenzia delle Entrate competente è il seguente:
- _____
- g1)** che risulta/no pendente/i contenzioso/i rateizzazione/i concesse concordato/i del debito condono/i riferito/i alla/e violazioni fiscali di seguito indicata/e:
- _____
- h)** che nei confronti dell'Impresa, ai sensi del comma 1-ter dell'art. 38 del D.Lgs. n. 163/2006 e s.m.i., non risulta l'iscrizione nel casellario informatico di cui all'art. 7, comma 10, del medesimo D.Lgs. n. 163/2006 per aver presentato falsa dichiarazione o falsa documentazione in merito a requisiti e condizioni rilevanti per la partecipazione a procedure di gara e per l'affidamento dei subappalti;
- i)** che l'Impresa non ha commesso violazioni gravi¹³, definitivamente accertate, alle norme in materia di contributi previdenziali ed assistenziali, secondo la legislazione italiana o dello Stato in cui è stabilita;
- ii)** che risulta/no pendente/i contenzioso/i rateizzazione/i concesse concordato/i del debito condono/i riferito/i alla/e violazioni in materia di contributi previdenziali di seguito indicata/e _____
- l)** che l'Impresa, in applicazione della L. n. 68/1999 (norme sul diritto al lavoro dei disabili), occupa un numero di dipendenti:

[barrare la casella che interessa]

¹² Si intendono gravi le violazioni che comportano un omesso pagamento di imposte e tasse per un importo superiore all'importo di cui all'art. 48 bis, commi 1 e 2-bis, del D.P.R. 29 settembre 1973, n. 602

¹³ Ai fini del comma 1, lettera i), si intendono gravi le violazioni ostative al rilascio del documento unico di regolarità contributiva di cui all'art. 2, comma 2, del D.L. 25 settembre 2002, n. 210, convertito, con modificazioni, dalla L. 22 novembre 2002, n. 266

- inferiore a 15 (quindici) e pertanto non è soggetto agli obblighi di cui alla predetta legge;

oppure

- pari o superiore a 15 (quindici) e inferiore a 35 (trentacinque) ma non ha effettuato nuove assunzioni a tempo indeterminato dopo il 18 gennaio 2000 e pertanto non è soggetta agli obblighi di cui alla predetta legge;

oppure

- pari o superiore a 15 (quindici) e attesta l'ottemperanza agli obblighi di cui alla predetta legge; sede Ufficio di competenza _____

[indicare l'ufficio competente]

m) che nei confronti dell'Impresa non è stata applicata alcuna:

- sanzione interdittiva di cui all'art. 9, comma 2, lettera c), del D.Lgs. n. 231/2001;
- altra sanzione che comporti il divieto di contrarre con la Pubblica Amministrazione compresi i provvedimenti interdittivi di cui all'art. 14, comma 1, del D.Lgs. n. 81/2008;

m-bis) che nei confronti dell'Impresa, ai sensi dell'art. 40, comma 9-quater, del D.Lgs. n. 163/2006 e s.m.i. non risulta l'iscrizione nel casellario informatico di cui all'art. 7, comma 10, del D.Lgs. n. 163/2006 e s.m.i. per aver presentato falsa dichiarazione o falsa documentazione ai fini del rilascio dell'attestazione SOA;

m-ter) che:

mter.1) nei propri confronti non ricorre la causa di esclusione di cui all'art. 38, comma 1, lettera m-ter), del D.Lgs. n. 163/2006 e s.m.i., sulla base dei dati che emergono dall'osservatorio;

mter.2) che nei confronti di tutti gli altri soggetti elencati al precedente n. 1) della presente dichiarazione¹⁴:

- della cui situazione giuridica dichiara di essere a conoscenza ai sensi dell'art. 47, comma 2, del D.P.R. n. 445/2000, assumendosene le relative responsabilità, non ricorre la causa di esclusione di cui all'art. 38, comma 1, lettera m-ter), del D.Lgs. n. 163/2006 e s.m.i. sulla base dei dati che emergono dall'Osservatorio;

oppure

¹⁴ Selezionare con attenzione solo una delle due opzioni; qualora sia selezionata la seconda opzione, allegare il modello di dichiarazione soggettiva autonoma conforme al modello di cui all'allegato C

- la situazione giuridica relativa alla sussistenza della eventuale causa di esclusione di cui all'art. 38, comma 1, lettera m-ter), del D.Lgs. n. 163/2006 e s.m.i. è dichiarata singolarmente dagli stessi soggetti in allegato alla presente dichiarazione.

m-quater) [barrare la sola casella che interessa]

- di non trovarsi** in alcuna situazione di controllo di cui all'art. 2359 del codice civile rispetto ad alcun soggetto, e di aver formulato l'offerta autonomamente;

oppure

- di non essere** a conoscenza della partecipazione alla medesima procedura di soggetti che si trovano, rispetto al concorrente, in una delle situazioni di controllo di cui all'art. 2359 del codice civile, e di aver formulato l'offerta autonomamente;

oppure

- di essere** a conoscenza della partecipazione alla medesima procedura dei seguenti soggetti _____ ***[indicare la denominazione dell'operatore economico]***, che si trovano, rispetto al concorrente, in una situazione di controllo di cui all'art. 2359 del codice civile, e di aver formulato l'offerta autonomamente.

DICHIARA

6) di possedere i requisiti di qualificazione previsti dall'art. 40 del D.Lgs. n. 163/2006 e s.m.i., nonché dal Titolo III del D.P.R. n. 207/2010 e s.m.i., e più specificatamente:

- che il nominativo della SOA regolarmente autorizzata che ha rilasciato l'attestazione è
- che l'attestazione è stata rilasciata in data
- che la/le categoria/e di qualificazione è/sono per classifica/classifiche
- che direttore/i tecnico/i è/sono (indicare nominativo e luogo e data di nascita)
- che l'impresa è in possesso della certificazionedel sistema di qualità di cui all'art. 40, comma 3, lettera a), del D.Lgs. n. 163/2006 e s.m.i., (obbligatoria per classifiche III, IV, V, VI, VII, VIII e consentita, pur se non obbligatoria, per classifiche I e II);
- che i dati contenuti nella certificazione SOA non hanno subito variazioni che impediscano o limitino la partecipazione a gare d'appalto;

7) di fruire dell'istituto dell'avvalimento indicando come impresa ausiliaria la seguente per i requisiti tecnico organizzativi ed economico finanziari appresso descritti e nelle misure indicate, così come meglio risulta dalla documentazione allegata e prevista dall'art. 49 del D.Lgs. n. 163/2006 e s.m.i..

DICHIARA INOLTRE

8) di :

- accettare, senza condizione o riserva alcuna – avendone perfetta e particolareggiata conoscenza – tutte le norme e disposizioni contenute nel progetto esecutivo, nel Bando di gara, nel Disciplinare di gara e relativi allegati, nello Schema di contratto, nel Capitolato d'Appalto e relativi allegati, nelle risposte alle richieste di chiarimento e, più in generale, in tutta la documentazione di gara;
- aver preso esatta cognizione della natura dell'appalto e di tutte le circostanze generali e particolari che possono influire sulla sua esecuzione;
- essersi recato sul posto dove debbono eseguirsi i lavori, di avere esaminato tutti gli elaborati progettuali, di aver preso conoscenza delle condizioni locali, della viabilità e della viabilità di accesso, di aver verificato le capacità e le disponibilità, compatibili con i tempi di esecuzione previsti, delle cave eventualmente necessarie e delle discariche autorizzate, nonché di tutte le circostanze generali e particolari suscettibili di influire sulla determinazione dei prezzi, sulle condizioni contrattuali e sull'esecuzione dei lavori e di aver giudicato i lavori stessi realizzabili, gli elaborati progettuali adeguati ed i prezzi nel loro complesso remunerativi e tali da consentire il ribasso offerto;
- avere nel complesso preso conoscenza di tutte le circostanze generali, particolari e locali, nessuna esclusa ed eccettuata, che possono avere influito o influire sia sulla esecuzione dei lavori, sia sulla determinazione della propria offerta e di giudicare, pertanto, remunerativa l'offerta economica presentata;
- aver effettuato una verifica della disponibilità della mano d'opera necessaria per l'esecuzione dei lavori nonché della disponibilità di attrezzature adeguate all'entità e alla tipologia e categoria dei lavori in appalto;
- avere effettuato uno studio approfondito del progetto comprensivo degli allegati, di ritenerlo adeguato e realizzabile per il prezzo corrispondente all'offerta presentata;
- aver tenuto conto nell'offerta degli oneri conseguenti l'adempimento degli obblighi relativi alle disposizioni in materia di utilizzo dei residui e smaltimento dei rifiuti, di sicurezza, di assicurazione, di condizioni di lavoro e di previdenza ed assistenza in vigore nel luogo dove devono essere eseguiti i lavori nonché di tutti gli oneri a carico

dell'appaltatore previsti dal Capitolato d'Appalto e relativi allegati – e da tutti gli elaborati progettuali;

- avere tenuto conto, nella formulazione dell'offerta, degli obblighi e degli oneri nel loro effettivo valore derivanti dall'osservanza delle norme in vigore inerenti la tutela della salute e sicurezza dei lavoratori ai sensi del D.Lgs. n. 81/2008 e s.m.i. e di rispettare ed applicare presso la propria azienda la normativa vigente in materia di tutela della sicurezza D.Lgs. n. 81/2008 e s.m.i. ed in particolare di aver nominato il medico competente (**indicando il nominativo**) e di aver provveduto alla nomina del responsabile del servizio di protezione e prevenzione (**indicando il nominativo**) e di aver provveduto all'informazione e formazione dei lavoratori in materia di igiene e sicurezza del lavoro e di aver provveduto a fornire ai lavoratori dipendenti i dispositivi individuali di sicurezza previsti dalle esigenze del lavoro;
- avere tenuto conto, nel formulare la propria offerta, di eventuali maggiorazioni per lievitazione dei prezzi che dovessero intervenire durante l'esecuzione dei lavori, rinunciando fin d'ora a qualsiasi azione o eccezione in merito fatto salvo quanto previsto dall'art. 133 del D.Lgs. n. 163/2006 e s.m.i.;
- che:

- non intende** subappaltare alcuna lavorazione

oppure

- intende subappaltare** le seguenti lavorazioni, indicando la relativa percentuale nel rispetto di quanto previsto dall'art. 118 del D.Lgs. n. 163/2006 e s.m.i. e degli artt. 109 e 170 del D.P.R. n. 207/2010 e s.m.i.:

(per la categoria prevalente OG1 e per la categoria specialistica OG11 max il 30%)

.....
.....
.....

e di essere consapevole che non potrà subappaltare lavori se non quelli dichiarati al presente punto e che richieste di subappalto diverse ed ulteriori non saranno autorizzate dalla Stazione Appaltante.

- ai fini delle comunicazioni (ex artt. 46, 48, 7, etc. del D.Lgs. n. 163/2006 e s.m.i.) relative al presente appalto di eleggere domicilio in
(....) via n. CAP fax
Email Pec
- che, ai sensi dell'art. 79, comma 5 bis, del D.Lgs. n. 163/2006 e s.m.i.

- **autorizza** l'invio delle comunicazioni di cui all'art. 79, comma 5, del medesimo decreto anche mediante il solo mezzo telefax;

oppure

- **non autorizza** l'invio delle comunicazioni di cui all'art. 79, comma 5, del medesimo decreto anche mediante il solo mezzo telefax;
- di essere informato, ai sensi e per gli effetti di cui all'art. 13 del D.Lgs. n. 196/2003, che i dati personali raccolti saranno trattati, anche con strumenti informatici, esclusivamente nell'ambito del procedimento per il quale la presente dichiarazione viene resa.

Luogo, e data

IL DICHIARANTE

NOTA BENE

La presente dichiarazione deve essere prodotta a pena d'esclusione unitamente a copia fotostatica non autenticata di un documento di identità del sottoscrittore, ai sensi dell'art. 38 D.P.R. n. 445/2000

**CENTRALE UNICA DI COMMITTENZA
COMUNI di MONCALIERI - LA LOGGIA – TROFARELLO**

**ENTE APPALTANTE
COMUNE DI LA LOGGIA**

ALLEGATO C

**DICHIARAZIONE SOGGETTIVA AUTONOMA RESA EX ART. 38, COMMA 1, LETT. B), C), M-
TER), E COMMA 2, D.LGS. N. 163/2006 E S.M.I. E RESE ANCHE AI SENSI DEGLI ARTT. 46 E 47
DEL D.P.R. 445/2000**

**(da rendere solo qualora il sottoscrittore delle dichiarazioni cumulative non si sia assunto la
responsabilità di
dichiarare l'assenza delle cause di esclusione anche per conto degli altri soggetti in carica
ai sensi dell'art. 47, comma 2, del D.P.R. n. 445 del 2000)**

**OGGETTO: Lavori di “Efficientamento energetico della scuola primaria B. Fenoglio”
Comune di La Loggia.**

CUP. D92F15000000003 - CIG. 65270281E6 - Codice GARA 6280890

ISTRUZIONI PER LA COMPILAZIONE

- *la presente dichiarazione, una per ciascun interessato, deve essere resa:*
 - ✓ *per le ditte individuali: dal titolare, dai direttori tecnici,*
 - ✓ *per le società in nome collettivo: da tutti i soci, dai direttori tecnici,*
 - ✓ *per le società in accomandita semplice: dai soci accomandatari, dai direttori tecnici,*
 - ✓ *per gli altri tipi di società: da tutti gli amministratori muniti di poteri di rappresentanza e dai direttori tecnici e dal socio unico persona fisica ovvero dal socio di maggioranza persona fisica in caso di società con meno di quattro soci;*
 - ✓ *per i liberi professionisti individuali: dai liberi professionisti;*
 - ✓ *per gli studi associati: dai singoli liberi professionisti associati;*
 - ✓ *per le società di professionisti/ingegneria: dai soci professionisti muniti di rappresentanza/ dagli amministratori con potere di rappresentanza non professionisti;*
 - ✓ *dal procuratore speciale (SOLO nel caso in cui abbia sottoscritto la documentazione di gara).*
- *il dichiarante non è tenuto ad indicare nella dichiarazione le condanne quando il reato è stato depenalizzato ovvero per le quali è intervenuta la riabilitazione ovvero quando il reato è stato dichiarato estinto dopo la condanna ovvero quando il reato è stato dichiarato estinto dopo la condanna ovvero in caso di revoca della condanna medesima.*

Il/La sottoscritto/a _____, nato/a a _____ (____) il _____, CF
_____, residente a _____ (____) in via _____ n.
_____.

in qualità di _____ della _____, con sede in _____,
via _____, codice fiscale _____ e P. IVA _____,

- ai sensi e per gli effetti dell'art. 76 del D.P.R. n. 445/2000, consapevole della responsabilità e delle conseguenze civili e penali previste in caso di rilascio di dichiarazioni mendaci e/o formazione di atti falsi e/o uso degli stessi,
- consapevole, altresì, che qualora emerga la non veridicità del contenuto della presente dichiarazione questa Impresa decadrà dai benefici per i quali la stessa è rilasciata,

DICHIARA

sotto la propria responsabilità che:

non versa nelle cause di esclusione di cui all'art.38, comma 1, lettere b), c) e m-ter), del D.Lgs. n. 163/2006 e s.m.i., ovvero:

- che nei propri confronti non è pendente procedimento per l'applicazione di una delle misure di prevenzione di cui all'art. 6 del D.Lgs. n. 159/2011 e non ricorre alcuna delle cause ostative previste dall'art. 67 del medesimo decreto;
- che: *[barrare la casella che interessa]*
 - non è stato vittima dei reati previsti e puniti dagli artt. 317 e 629 del c.p. aggravati ai sensi dell'art. 7 del D.L. 13 maggio 1991, n. 152, convertito, con modificazioni, dalla L. 12 luglio 1991, n. 203,
 - pur essendo stato vittima dei reati previsti e puniti dagli artt. 317 e 629 del c.p. aggravati ai sensi dell'art. 7 del D.L. 13 maggio 1991, n. 152, convertito, con modificazioni, dalla L. 12 luglio 1991, n. 203, (emergente dagli indizi a base della richiesta di rinvio a giudizio formulata nei confronti dell'imputato nell'anno antecedente alla pubblicazione del bando e comunicata, unitamente alle generalità del soggetto che ha omissso la predetta denuncia, dal procuratore della Repubblica procedente all'Autorità di cui all'art. 6, la quale cura la pubblicazione della comunicazione sul sito dell'Osservatorio) risulta aver denunciato i fatti alla autorità giudiziaria, salvo che ricorrano i casi previsti dall'art. 4, primo comma, della L. 24 novembre 1981, n. 689.
- nei propri confronti non è stata pronunciata sentenza di condanna, passata in giudicato, o emesso decreto penale di condanna divenuto irrevocabile, oppure sentenza di applicazione della pena su richiesta, ai sensi dell'art. 444 del c.p.p., per reati gravi in danno dello Stato o della Comunità che incidono sulla moralità professionale;
- nei propri confronti non è stata pronunciata sentenza di condanna, passata in giudicato, per uno o più reati di partecipazione a un'organizzazione criminale, corruzione, frode, riciclaggio, quali definiti dagli atti comunitari citati all'art. 45, paragrafo 1, direttiva Ce 2004/18.

Indica inoltre, ai sensi dell'art.38, comma 2, del D.Lgs. n. 163/2006 e s.m.i., le eventuali condanne per le quali abbia beneficiato della non menzione:

(se del caso) _____

Il/La sottoscritto/a _____, nella sua qualità, dichiara altresì:

- di essere informato, ai sensi e per gli effetti dell'art. 13 del D.Lgs. n. 196/2003, che i dati personali raccolti saranno trattati, anche con strumenti informatici, esclusivamente ai fini ed in relazione alla procedura in oggetto;
- di essere consapevole che, qualora fosse accertata la non veridicità del contenuto della presente dichiarazione, il menzionato Contratto potrà essere risolto di diritto dalla Stazione Appaltante ai sensi dell'art. 1456 cod. civ..

Luogo, data

IL DICHIARANTE

NOTA BENE

La presente dichiarazione deve essere prodotta a pena d'esclusione unitamente a copia fotostatica non autenticata di un documento di identità del sottoscrittore, ai sensi dell'art. 38 D.P.R. n. 445/2000

Marca da bollo
legale
(€16,00)

**CENTRALE UNICA DI COMMITTENZA
COMUNI di MONCALIERI - LA LOGGIA - TROFARELLO**

**ENTE APPALTANTE
COMUNE DI LA LOGGIA**

ALLEGATO D

MODULO DI OFFERTA ECONOMICA

**OGGETTO: Lavori di “Efficientamento energetico della scuola primaria B. Fenoglio”
Comune di La Loggia.**

CUP. D92F15000000003 - CIG. 65270281E6 - Codice GARA 6280890

Il sottoscritto (cognome, nome e data di nascita) in qualità
di (rappresentante legale, procuratore, etc.) dell'impresa con sede in
..... C.F. Partita I.V.A.

In caso di associazione temporanea di imprese o consorzi non ancora costituiti aggiungere:

quale mandataria della costituenda ATI/Consorzio

▪ il sottoscritto
(cognome, nome e data di nascita) in qualità di (rappresentante
legale, procuratore, etc.) dell'impresa con sede in
..... C.F. Partita I.V.A.
..... quale mandante della costituenda ATI/Consorzio
.....

▪ il sottoscritto
(cognome, nome e data di nascita) in qualità di (rappresentante
legale, procuratore, etc.) dell'impresa con sede in
..... C.F. Partita I.V.A.
..... quale mandante della costituenda ATI/Consorzio
.....

OFFRE/OFFRONO

il seguente ribasso percentuale sull'importo dei lavori posto a base di gara, al netto degli oneri per la sicurezza e per il costo della manodopera % _____ (cifre) % _____ (lettere) e, conseguentemente, un prezzo per l'esecuzione dei lavori, al netto degli oneri per la sicurezza e del costo della manodopera, pari ad € _____ (cifre) Euro _____ (lettere);

DICHIARA/NO ALTRESÌ

- che la presente offerta è irrevocabile ed impegnativa per 180 (centottanta) giorni dalla scadenza del termine di presentazione delle offerte, eventualmente prorogabili per ulteriori 90 (novanta) giorni su richiesta della Stazione Appaltante, nel caso in cui al momento della scadenza del predetto termine non sia ancora intervenuta l'aggiudicazione definitiva;
- di accettare, senza condizione o riserva alcuna – avendone perfetta e particolareggiata conoscenza – tutte le norme e disposizioni contenute nel progetto definitivo e nei suoi elaborati, nel Bando di gara, nel Disciplinare di gara e relativi allegati, nello Schema di contratto, nel Capitolato d'Appalto e relativi allegati, nelle risposte alle richieste di chiarimento e, più in generale, in tutta la documentazione di gara;
- di aver tenuto conto, ai sensi dell'art. 118, comma 2, del D.P.R. n. 207/2010 e s.m.i., delle eventuali discordanze nelle indicazioni qualitative e quantitative delle voci rilevabili dal computo metrico estimativo del progetto definitivo nella formulazione dell'offerta, che, riferita all'esecuzione dei lavori secondo gli elaborati progettuali posti a base di gara, resta comunque fissa ed invariabile;
- che la presente offerta non sarà in alcun modo vincolante per il **Comune di La Loggia** che si riserva comunque la facoltà di non procedere all'affidamento dell'appalto di cui all'oggetto;
- che in caso di discordanza tra gli elementi dell'offerta (sconto percentuale offerto, prezzo offerto, espressi in cifre e in lettere) prevale il ribasso percentuale espresso in lettere;

- che i **costi della sicurezza c.d. 'propri'** (diversi da quelli individuati dalla Stazione Appaltante per l'attuazione dei piani di sicurezza non soggetti a ribasso) che l'offerente sostiene per garantire le prestazioni contrattuali appaltate (artt.86, comma 3 bis, e 87, comma 4, del D.Lgs. n. 16320/06 e s.m.i.) sono pari ad € _____ (cifre)
Euro _____ (lettere)

Luogo, data firma/e

NOTA BENE

1) Il ribasso deve essere espresso fino alla terza cifra decimale. Nel caso in cui fossero indicati più decimali, la Stazione Appaltante procederà automaticamente al troncamento, prendendo in considerazione solo le prime 3 (tre) cifre dopo la virgola.

2) Nel caso di consorzi o ATI non ancora costituiti l'offerta dovrà essere resa e sottoscritta dai titolari o legali rappresentanti di tutte le imprese che costituiranno i raggruppamenti od i consorzi.

CENTRALE UNICA DI COMMITTENZA
COMUNI di MONCALIERI - LA LOGGIA – TROFARELLO

ENTE APPALTANTE
COMUNE DI LA LOGGIA

ALLEGATO E

**DICHIARAZIONE CUMULATIVA ASSENZA CAUSE DI ESCLUSIONE E REQUISITI DI
PARTECIPAZIONE
AVVALIMENTO
(solo per l'ausiliaria)**

**OGGETTO: Lavori di “Efficientamento energetico della scuola primaria B. Fenoglio”
Comune di La Loggia.**

CUP. D92F15000000003 - CIG. 65270281E6 - Codice GARA 6280890

Il/La sottoscritto/a _____
nato/a a _____ (____) il _____, residente a _____ (____)
in via _____ n. _____,
in qualità di¹ [titolare, legale rappresentante; procuratore speciale; ecc...]
_____ della ditta/Società _____, con sede
legale in _____, CAP _____ via
_____ n. _____, tel. _____, fax _____
Mail _____, PEC _____
con sede amministrativa [se diversa da quella legale] in _____ (____)
CAP _____ Via _____ n. _____
codice REA _____, codice fiscale _____ e P. IVA _____,

AUSILIARIA DEL (i)

- concorrente singolo:
 - mandatario capogruppo:
 - mandante:

ditta / impresa: ⁽ⁱⁱ⁾ _____

con sede in: _____

Partita IVA: _____

sotto la propria responsabilità,

¹ Indicare la carica o la qualifica che conferiscono il potere di impegnare contrattualmente il concorrente.

DICHIARA

1) che questa Impresa è iscritta dal _____ al Registro delle Imprese di _____, al numero _____, costituita con atto del _____, capitale sociale deliberato Euro _____, capitale sociale sottoscritto Euro _____, capitale sociale versato Euro _____, termine di durata della società _____,

che ha ad oggetto sociale: _____

codice attività _____

ragione o denominazione sociale _____

natura giuridica _____

data inizio attività _____

data cessazione attività _____

oggetto attività _____

codice attività _____

(da compilare solo in caso di società cooperativa) che l'Impresa, è iscritta nell'apposito Registro prefettizio con il n. _____, data di iscrizione _____

che i soci², rappresentanti legali, altri soggetti con potere di rappresentanza, direttori tecnici sono di seguito elencati:

cognome e nome	codice fiscale	nato a	in data	carica ricoperta

che:

i componenti del collegio sindacale/ consiglio di sorveglianza e di gestione/ comitato interno per il controllo sulla gestione sono:

cognome e nome	codice fiscale	luogo e data di nascita	residenza	carica ricoperta

² ogni socio in caso di società in nome collettivo; ogni socio accomandatario in caso di società in accomandita semplice; il socio unico persona fisica o ovvero dal socio di maggioranza persona fisica in caso di società con meno di quattro soci, per ogni altro tipo di società.

oppure *[in alternativa]*

- non è presente un collegio sindacale/ consiglio di sorveglianza e di gestione/ comitato interno per il controllo sulla gestione.

che

- i componenti dell'organismo di vigilanza (OdV) nominato ai sensi dell'art. 6, comma 1, lettera b), del D.Lgs. n. 231/2011 sono:

cognome e nome	codice fiscale	luogo e data di nascita	residenza	carica ricoperta

oppure *[in alternativa]*

- non è presente un organismo di vigilanza (OdV).

e che nulla osta ai fini dell'art. 67 del D.Lgs. 6 settembre 2011, n. 159 e successive modificazioni.

2) che:

- l'impresa **non è sottoposta** a sequestro o confisca, ai sensi dell'art. 12 *sexies* del D.L. 8 giugno 1992, n. 306, convertito, con modificazioni, dalla L. 07 agosto 1992, n. 356, o del D.Lgs. n. 159/2011 ed affidata ad un custode o un amministratore giudiziario, limitatamente a quelle riferite al periodo precedente al predetto affidamento, o finanziario;

oppure

- l'impresa **è sottoposta** a sequestro o confisca, ai sensi dell'art. 12 *sexies* del D.L. 8 giugno 1992, n. 306, convertito, con modificazioni, dalla L. 07 agosto 1992, n. 356, o del D.Lgs. n. 159/2011 ed affidata ad un custode o un amministratore giudiziario, limitatamente a quelle riferite al periodo precedente al predetto affidamento, o finanziario e, pertanto è assoggettata alla disciplina prevista dal comma 1 bis dell'art. 38 del D.Lgs. n. 163/2006 e s.m.i.;

3) che questa Impresa applica ai propri dipendenti il seguente C.C.N.L.: _____, e ha il seguente dimensionamento aziendale: (n° dipendenti dell'impresa, al momento della presente dichiarazione)

- 0 (zero) da 1 a 5 da 6 a 15
 da 16 a 50 da 51 a 100 oltre;

4) che questa impresa è titolare, presso i seguenti Enti previdenziali/assicurativi, delle relative posizioni: (depennare se non tenuta all'iscrizione presso tali Enti):

I.N.P.S

Matricola azienda:

n. iscrizione: _____
sede di _____, via/c.so _____

I.N.A.I.L.

Codice ditta:

n. posizione: _____
sede di _____, via/c.so _____

Posizioni assicurative territoriali:

1) n. posizione: _____
sede di _____, via/c.so _____

2) n. posizione: _____
sede di _____, via/c.so _____

CASSA EDILE (se iscritta)

Codice impresa: _____

Codice Cassa Edile: _____
sede di _____, via/c.so _____

DICHIARA

5) l'insussistenza delle cause di esclusione di cui all'art. 38, comma 1, del D.Lgs. n. 163/2006 e s.m.i., e in particolare:

a) di non trovarsi in stato di fallimento, di liquidazione coatta, di concordato preventivo, o altra situazione equivalente secondo la legislazione del Paese di stabilimento, e che non sono in corso procedimenti per la dichiarazione di una di tali situazioni*;

b) che:

b.1) nei propri confronti non è pendente alcun procedimento per l'applicazione di una delle misure di prevenzione di cui all'art. 6 del D.Lgs. n. 159/2011 e non ricorre alcuna delle cause ostative previste dall'articolo 67 del medesimo decreto;

b.2) nei confronti di tutti gli altri soggetti elencati al precedente n. 1) della presente dichiarazione:³

* Con riferimento alla causa di esclusione di cui all'art. 38, comma 1, lettera a), del D.Lgs. n. 163/2006 e s.m.i.

- della cui situazione giuridica dichiara di essere a conoscenza ai sensi dell'art. 47, comma 2, del D.P.R. n. 445/2000, assumendosene le relative responsabilità, non è pendente alcun procedimento per l'applicazione di una delle misure di prevenzione di cui all'art. 6 del D.Lgs. n. 159/2011 e non ricorre alcuna delle cause ostative previste dall'art. 67 del medesimo decreto.

oppure

- la situazione giuridica relativa alla sussistenza delle misure di cui all'art. 6 del D.Lgs. n. 159/2011 o delle cause ostative previste dall'art. 67 del medesimo decreto, è dichiarata singolarmente dagli stessi soggetti in allegato alla presente dichiarazione.

c) che:⁴

c.1) nei propri confronti

- non è stata pronunciata sentenza definitiva di condanna, passata in giudicato, o emesso decreto penale di condanna divenuto irrevocabile, oppure sentenza di applicazione della pena su richiesta, ai sensi dell'art. 444 del c.p.p., per reati gravi in danno dello Stato o della Comunità che incidono sulla moralità professionale ovvero condanna, con sentenza passata in giudicato per uno o più reati di partecipazione a un'organizzazione criminale, corruzione, frode, riciclaggio, quali definiti dagli atti comunitari citati all'art. 45, paragrafo 1, direttiva Ce 2004/18.
- sussistono i provvedimenti di cui all'allegato alla presente dichiarazione e, in particolare⁵:
 - sentenze definitive di condanna passate in giudicato;
 - decreti penali di condanna divenuti irrevocabili;
 - sentenze di applicazione della pena su richiesta ai sensi dell'art. 444 del c.p.p.

c.2) che nei confronti di tutti i soggetti elencati al precedente n. 1) della presente dichiarazione⁶;

si precisa che, gli operatori economici che si trovino nella fattispecie di cui all'art. 186 bis del R.D. 16 marzo 1942, n. 267 (concordato con continuità aziendale) possono partecipare alla procedura, salvi gli adempimenti documentali ivi previsti.

³ Selezionare con attenzione solo una delle due opzioni; qualora sia selezionata la seconda opzione, allegare il modello di dichiarazione soggettiva autonoma conforme al modello di cui all'allegato C.

⁴ Selezionare con attenzione solo una delle due opzioni; qualora sia selezionata la seconda opzione, allegare il modello di dichiarazione soggettiva autonoma conforme al modello di cui all'allegato C.

⁵ Allegare il modello di dichiarazione soggettiva autonoma conforme al modello di cui all'allegato C.

⁶ Selezionare con attenzione solo una delle due opzioni; qualora sia selezionata la seconda opzione, allegare il modello di dichiarazione soggettiva autonoma conforme al modello di cui all'allegato C.

- della cui situazione giuridica dichiara di essere a conoscenza ai sensi dell'art. 47, comma 2, del D.P.R. n. 445/2000, assumendosene le relative responsabilità, non è stata pronunciata sentenza definitiva di condanna, passata in giudicato, o emesso decreto penale di condanna divenuto irrevocabile, oppure sentenza di applicazione della pena su richiesta, ai sensi dell'art. 444 del c.p.p., per reati gravi in danno dello Stato o della Comunità che incidono sulla moralità professionale ovvero condanna, con sentenza passata in giudicato per uno o più reati di partecipazione a un'organizzazione criminale, corruzione, frode, riciclaggio, quali definiti dagli atti comunitari citati all'art. 45, paragrafo 1, direttiva Ce 2004/18

oppure

- la situazione giuridica relativa alla sussistenza delle sentenze definitive di condanna passate in giudicato, decreti penali di condanna divenuti irrevocabili o sentenze di applicazione della pena su richiesta, ai sensi dell'art.444 del c.p.p., per reati gravi in danno dello Stato o della Comunità che incidono sulla moralità professionale ovvero condanna, con sentenza passata in giudicato per uno o più reati di partecipazione a un'organizzazione criminale, corruzione, frode, riciclaggio, quali definiti dagli atti comunitari citati all'art. 45, paragrafo 1, direttiva Ce 2004/18, è dichiarata singolarmente dagli stessi soggetti in allegato alla presente dichiarazione

c.3) che, ai sensi dell'art. 38, comma 1, lettera c), secondo periodo, del D.Lgs. n. 163/2006 e s.m.i., per quanto a sua conoscenza, nell'anno antecedente la data della pubblicazione del bando di gara:

- **non sono cessati** dalla carica soggetti aventi poteri di rappresentanza o di impegnare la società o aventi qualifica di direttore tecnico;

oppure

- **sono cessati** dalla carica societaria i soggetti avente poteri di rappresentanza o di impegnare la società o aventi qualifica di direttore tecnico di seguito elencati

cognome e nome	codice fiscale	nato a	in data	carica ricoperta

e che⁷:

- non sussistono in capo ai soggetti cessati dalla carica nell'anno antecedente alla data della pubblicazione del Bando di gara e sopra indicati condizioni ostantive di cui all'art. 38, comma 1, lettera c), del D.Lgs. n. 163/2006 e s.m.i.

oppure

- sussistono in capo a⁸:

cognome e nome	codice fiscale	nato a	in data	carica ricoperta

le seguenti condizioni ostantive⁹:

e che - in tal caso¹⁰:

- l'Impresa ha adottato i seguenti atti o misure di completa dissociazione dalla condotta penalmente sanzionata:
-

oppure

- ed è intervenuta la riabilitazione ai sensi dell'art. 178 del c.p.p./l'estinzione del reato e dei suoi effetti ai sensi dell'art. 445, comma 2, del c.p.p.

- d)** di non aver violato il divieto di intestazione fiduciaria posto dall'art. 17 della L. 19 marzo 1990, n. 55;
- e)** di non aver commesso gravi infrazioni debitamente accertate alle norme in materia di sicurezza ed ad ogni altro obbligo derivante dai rapporti di lavoro, risultanti dai dati in possesso dell'Osservatorio;
- f)** di non aver commesso grave negligenza o malafede nell'esecuzione delle prestazioni affidate da SCR Piemonte S.p.A. o che non ha commesso un errore grave nell'esercizio della propria attività professionale;

⁷ Le dichiarazioni del presente punto sono da compilare solo in caso di cessazione dalle cariche societarie, barrando una sola casella per l'ipotesi che interessano.

⁸ Specificare in capo a quali dei soggetti cessati sopraindicati

⁹ Riportare il dispositivo della sentenza e la data.

¹⁰ Selezionare con attenzione solo una delle due opzioni; qualora sia selezionata la prima opzione allegare documentazione atta a dimostrare dettagliatamente la completa ed effettiva dissociazione; l'esclusione e il divieto in ogni caso non operano quando il reato è stato depenalizzato ovvero quando è intervenuta la riabilitazione ovvero quando il reato è stato dichiarato estinto dopo la condanna ovvero in caso di revoca della condanna medesima

g) di non aver commesso violazioni gravi¹¹ definitivamente accertate, rispetto agli obblighi relativi al pagamento delle imposte e tasse, secondo la legislazione italiana o quella dello Stato in cui è stabilita; l'Ufficio dell'Agenzia delle Entrate competente è il seguente:

g1) che risulta/no pendente/i contenzioso/i rateizzazione/i concesse concordato/i del debito condono/i riferito/i alla/e violazioni fiscali di seguito indicata/e:

h) che nei confronti dell'Impresa, ai sensi del comma 1-ter dell'art. 38 del D.Lgs. n. 163/2006 e s.m.i., non risulta l'iscrizione nel casellario informatico di cui all'art. 7, comma 10, del medesimo D.Lgs. n. 163/2006 e s.m.i. per aver presentato falsa dichiarazione o falsa documentazione in merito a requisiti e condizioni rilevanti per la partecipazione a procedure di gara e per l'affidamento dei subappalti;

i) di non aver commesso violazioni gravi¹², definitivamente accertate, alle norme in materia di contributi previdenziali ed assistenziali, secondo la legislazione italiana o dello Stato in cui è stabilita;

il) che risulta/no pendente/i contenzioso/i rateizzazione/i concesse concordato/i del debito condono/i riferito/i alla/e violazioni in materia di contributi previdenziali di seguito indicata/e _____

l) che l'Impresa, in applicazione della L. n. 68/1999 (norme sul diritto al lavoro dei disabili), occupa un numero di dipendenti:

[barrare la casella che interessa]

inferiore a 15 (quindici) e pertanto non è soggetto agli obblighi di cui alla predetta legge;

oppure

pari o superiore a 15 (quindici) e inferiore a 35 (trentacinque) ma non ha effettuato nuove assunzioni a tempo indeterminato dopo il 18 gennaio 2000 e pertanto non è soggetta agli obblighi di cui alla predetta legge;

oppure

pari o superiore a 15 (quindici) e attesta l'ottemperanza agli obblighi di cui alla predetta legge; sede Ufficio di competenza _____

[indicare l'ufficio competente]

¹¹ Si intendono gravi le violazioni che comportano un omesso pagamento di imposte e tasse per un importo superiore all'importo di cui all'art. 48 bis, commi 1 e 2-bis, del D.P.R. 29 settembre 1973, n. 602

¹² Ai fini del comma 1, lettera i), si intendono gravi le violazioni ostative al rilascio del documento unico di regolarità contributiva di cui all'art. 2, comma 2, del D.L. 25 settembre 2002, n. 210, convertito, con modificazioni, dalla L. 22 novembre 2002, n. 266

m) che nei confronti dell'Impresa non è stata applicata alcuna:

- sanzione interdittiva di cui all'art. 9, comma 2, lettera c), del D.Lgs. n. 231/2001;
- altra sanzione che comporti il divieto di contrarre con la Pubblica Amministrazione compresi i provvedimenti interdittivi di cui all'art. 14, comma 1 del D.Lgs. n. 81/2008;

mbis) che nei confronti dell'Impresa ai sensi dell'art. 40, comma 9-quater, del D.Lgs. n. 163/2006 e s.m.i. non risulta l'iscrizione nel casellario informatico di cui all'art. 7, comma 10, del medesimo D.Lgs. n. 163/2006 e s.m.i. per aver presentato falsa dichiarazione o falsa documentazione ai fini del rilascio dell'attestazione SOA;

mter) che:

mter.1) nei propri confronti non ricorre la causa di esclusione di cui all'art. 38, comma 1, lettera m-ter), del D.Lgs. n. 163/2006 e s.m.i., sulla base dei dati che emergono dall'Osservatorio;

mter.2) che nei confronti di tutti gli altri soggetti elencati al precedente n. 1) della presente dichiarazione¹³:

- della cui situazione giuridica dichiara di essere a conoscenza ai sensi dell'art. 47, comma 2, del D.P.R. n. 445/2000, assumendosene le relative responsabilità, non ricorre la causa di esclusione di cui all'art. 38, comma 1, lettera m-ter), del D.Lgs. n. 163/2006 e s.m.i. sulla base dei dati che emergono dall'Osservatorio;

oppure

- la situazione giuridica relativa alla sussistenza della eventuale causa di esclusione di cui all'art. 38, comma 1, lett. m-ter), del D.Lgs. n. 163/2006 e s.m.i. è dichiarata singolarmente dagli stessi soggetti in allegato alla presente dichiarazione.

mquater) [barrare la sola casella che interessa]

- di non trovarsi** in alcuna situazione di controllo di cui all'art. 2359 del codice civile rispetto ad alcun soggetto, e di aver formulato l'offerta autonomamente;

oppure

- di non essere** a conoscenza della partecipazione alla medesima procedura di soggetti che si trovano, rispetto al concorrente, in una delle situazioni di controllo di cui all'art. 2359 del codice civile, e di aver formulato l'offerta autonomamente;

¹³ Selezionare con attenzione solo una delle due opzioni; qualora sia selezionata la seconda opzione, allegare il modello di dichiarazione soggettiva autonoma conforme al modello di cui all'allegato C

oppure

di essere a conoscenza della partecipazione alla medesima procedura dei seguenti soggetti _____ [*indicare la denominazione dell'operatore economico*], che si trovano, rispetto al concorrente, in una situazione di controllo di cui all'art. 2359 del codice civile, e di aver formulato l'offerta autonomamente.

- 6) che, ai sensi dell'ar. 49, comma 8, del D.Lgs. n. 163/2006 e s.m.i., questa impresa ausiliaria non ha messo a disposizione i propri requisiti ad altri concorrenti e non partecipa alla gara nemmeno unitamente al concorrente che si avvale degli stessi requisiti;

DICHIARA

- 7) di obbligarsi verso il concorrente indicato all'inizio e verso la Stazione Appaltante, a mettere a disposizione del concorrente medesimo le risorse necessarie oggetto di avvalimento, per tutta la durata dell'appalto, in relazione ai requisiti tecnico organizzativi ed economico finanziari appresso descritti _____

e nelle misure indicate _____

così come meglio risulta dalla documentazione allegata e prevista dall'art. 49 del D.Lgs. n. 163/2006 e s.m.i..

- 8) di essere informato, ai sensi e per gli effetti di cui all'arti. 13 del D.Lgs. n. 196/2003, che i dati personali raccolti saranno trattati, anche con strumenti informatici, esclusivamente nell'ambito del procedimento per il quale la presente dichiarazione viene resa.

Luogo, e data

(firma del legale rappresentante della ditta/impresa ausiliaria)

NOTA BENE

- **La presente dichiarazione deve essere prodotta a pena d'esclusione unitamente a copia fotostatica non autenticata di un documento di identità del sottoscrittore, ai sensi dell'art. 38 del D.P.R. n. 445/2000**

ⁱ Barrare una delle tre ipotesi.

ⁱⁱ Indicare il concorrente che partecipa in forma singola; in caso di raggruppamento temporaneo o consorzio ordinario (art. 37, comma 8, D.Lgs. n. 163/2006 e s.m.i.) indicare il soggetto al raggruppato o consorziato.

PATTO DI INTEGRITA' PER APPALTI DI SERVIZI, FORNITURE E LAVORI

adottato con deliberazione n. 84 del 09.09.2014 in attuazione all'art. 1 comma 17 della legge n. 190/2012.

La mancata dichiarazione di accettazione del presente patto di integrità da parte del rappresentante legale del soggetto concorrente, nei modi stabiliti nella *lex specialis*, comporterà l'automatica esclusione dalla gara.

Articolo 1

Ambito di applicazione

1. Il presente Patto d'Integrità degli appalti - da considerarsi allegato alla documentazione di gara di cui costituisce parte integrante e sostanziale - regola i comportamenti degli operatori economici e dei dipendenti Comune di La Loggia nell'ambito delle procedure di affidamento e gestione degli appalti di lavori, servizi e forniture.
2. Esso stabilisce la reciproca e formale obbligazione tra l'Amministrazione aggiudicatrice e gli operatori economici individuati al comma 1, di improntare i propri comportamenti ai principi di lealtà, trasparenza e correttezza, nonché l'espresso impegno anticorruzione di non offrire, accettare o richiedere somme di denaro o qualsiasi altra ricompensa, vantaggio o beneficio.
3. Il Patto d'Integrità costituisce parte integrante anche dei contratti stipulati dal Comune di La Loggia.
4. L'espressa accettazione dello stesso costituisce condizione d'ammissione a tutte le procedure di gara d'importo superiore ad € 20.000 IVA esclusa.
5. Ai fini della partecipazione alla procedura d'affidamento, è richiesta, nei modi previsti nella/*ex specialis* di gara, un'apposita dichiarazione d'accettazione del presente patto d'integrità da parte del legale rappresentante dell'operatore economico concorrente, resa ai sensi del DPR n.445/2000. In mancanza si procederà all'esclusione dalla gara.

Articolo 2

Obblighi degli operatori economici nei confronti della Stazione appaltante

1. Con l'accettazione del presente documento l'operatore economico:
 - 1.1. si obbliga a non ricorrere ad alcuna mediazione o altra opera di terzi finalizzata all'aggiudicazione e/o gestione del contratto;
 - 1.2. dichiara di non avere influenzato il procedimento amministrativo diretto a stabilire il contenuto del bando o d'altro atto equipollente al fine di condizionare le modalità di scelta del contraente da parte dell'Amministrazione aggiudicatrice; dichiara, altresì, di non aver corrisposto né promesso di corrispondere ad alcuno - e s'impegna a non corrispondere né promettere di corrispondere ad alcuno - direttamente o tramite terzi, ivi compresi i soggetti collegati o controllati, somme di denaro o altra utilità finalizzate a facilitare l'aggiudicazione e/o gestione del contratto;
 - 1.3. dichiara, di non avere in corso né di avere concluso intese e/o pratiche restrittive della concorrenza e del mercato vietate ai sensi della normativa vigente - ivi inclusi gli artt.101 e segg. del Trattato sul Funzionamento dell'Unione Europea

{TFUE) e gli artt. 2 e segg. della L.287/1990 - e che l'offerta è stata predisposta nel pieno rispetto della predetta normativa; dichiara altresì, di non aver concluso e di non voler concludere accordi con altri partecipanti alla procedura volti ad alterare e/o limitare la concorrenza;

1.4. s'impegna a segnalare all'Amministrazione aggiudicatrice qualsiasi illecito tentativo da parte di terzi di turbare o distorcere le fasi di svolgimento della procedura di affidamento e/o l'esecuzione del contratto;

1.5. s'impegna a segnalare all'Amministrazione aggiudicatrice qualsiasi illecita richiesta o pretesa da parte dei dipendenti dell'amministrazione o di chiunque possa influenzare le decisioni relative alla procedura di affidamento o all'esecuzione del contratto;

1.6. s'impegna, qualora i fatti di cui ai precedenti punti 1.4 e 1.5 costituiscano reato, a sporgere denuncia all'Autorità giudiziaria o alla polizia giudiziaria; si impegna, altresì, a collaborare con l'autorità giudiziaria denunciando ogni tentativo di corruzione, estorsione, intimidazione o condizionamento di natura criminale (richieste di tangenti, pressioni per indirizzare l'assunzione di personale o l'affidamento di subappalti a determinate imprese, danneggiamenti/furti di beni personali o in cantiere, etc);

1.7. s'impegna al rigoroso rispetto delle disposizioni vigenti in materia di obblighi sociali e di sicurezza del lavoro, pena la risoluzione del contratto, la revoca dell'autorizzazione o della concessione o la decadenza dal beneficio;

1.8. dichiara di essere consapevole che gli obblighi di condotta del codice di comportamento nazionale (D.P.R.16.04.2013, n.62) e del codice di comportamento del COMUNE DI LA LOGGIA adottato con deliberazione n. 143 del 20.12.2013 e pubblicato sul sito dell'Ente si estendono, per quanto compatibili, anche al personale delle società/imprese che, a qualsiasi titolo, collaborano con l'Ente dichiara, altresì, di essere consapevole che il personale dipendente al quale vengano offerti regali o vantaggi economici o altra utilità il cui valore stimato ecceda (o probabilmente ecceda) la soglia del modico valore, provvede a rifiutarlo ed a informare dell'offerta in forma scritta il Responsabile della Prevenzione della Corruzione.

1.9. si impegna, in tutte le fasi dell'appalto, anche per i propri dipendenti, consulenti, collaboratori e/o subappaltatori, operanti all'interno del contratto:

- ad evitare comportamenti e dichiarazioni pubbliche che possono nuocere agli interessi e all'immagine del Comune di La Loggia, dei dipendenti e degli Amministratori;

- a relazionarsi con i dipendenti del Comune con rispetto evitando alterchi, comportamenti ingiuriosi o minacciosi.

2. Nelle fasi successive all'aggiudicazione, gli obblighi si intendono riferiti all'aggiudicatario il quale avrà l'onere di pretenderne il rispetto anche dai propri subcontraenti. A tal fine, la clausola che prevede il rispetto degli obblighi di cui al presente patto dovrà essere inserita nei contratti stipulati dall'appaltatore con i propri subcontraenti.

Articolo 3

Obblighi dell'Amministrazione aggiudicatrice

1. L'Amministrazione aggiudicatrice si obbliga a rispettare i principi di lealtà, trasparenza e correttezza e ad attivare i procedimenti disciplinari nei confronti del personale a vario titolo intervenuto nel procedimento d'affidamento e nell'esecuzione del contratto in caso di violazione di detti principi ed, in particolare, qualora riscontri la violazione del codice di comportamento nazionale (D.P.R.16.04.2013, n.62) o del codice di comportamento dell'Ente
2. Nessuna sanzione potrà essere comminata all'Impresa che segnali, sulla base di prove documentali, comportamenti censurabili di dipendenti e/o di soggetti che collaborano con l'Amministrazione.

Articolo 4 *Violazione del Patto di Integrità*

1. La violazione è dichiarata all'esito del relativo procedimento di verifica nel corso del quale viene garantito il contraddittorio con l'operatore economico interessato.
2. Nel caso di violazione da parte dell'operatore economico - sia in veste di concorrente che di aggiudicatario - di uno degli impegni anticorruzione assunti con l'accettazione del presente patto d'integrità saranno applicate, anche in via cumulativa, una o più delle seguenti sanzioni:
 - a) l'esclusione dalla procedura d'affidamento e l'incameramento della cauzione provvisoria *ovvero*, qualora la violazione sia riscontrata in un momento successivo all'aggiudicazione, l'applicazione di una penale dall'1 % al 5% del *valore* del contratto;
 - b) la *revoca* dell'aggiudicazione, la risoluzione di diritto del contratto eventualmente sottoscritto ai sensi e per gli effetti dell'art.1456 del codice civile e l'incameramento della cauzione definitiva;
a tal proposito si fa presente che l'Amministrazione aggiudicatrice può non avvalersi della risoluzione del contratto qualora la ritenga pregiudizievole agli interessi pubblici, quali indicati dall'art.121, comma 2, d.lgs.104/2010. Sono fatti salvi, in ogni caso, l'eventuale diritto al risarcimento del danno e l'applicazione di eventuali penali;
 - c) segnalazione del fatto all'ANAC ed alle competenti Autorità.
3. L'Amministrazione aggiudicatrice terrà conto della violazione degli impegni anticorruzione assunti con l'accettazione del presente patto di integrità anche ai fini delle future valutazioni relative all'esclusione degli operatori economici dalle procedure di affidamento previste dall'articolo 38, comma 1, lett. F d.lgs.163/06.

Articolo 5 *Efficacia del Patto di Integrità*

Il presente Patto di Integrità per appalti di servizi e forniture dispiega i suoi effetti fino alla completa esecuzione del contratto conseguente ad ogni specifica procedura di affidamento.

Data _____

FIRMA del Dichiarante
